【日刊】 朝鮮日報 【第三種郵便物認可】 昭和五年十二月二十一日 【日曜日】 The Chosun Ilbo. (The Korea Daily News) Seoul. 第三千五百八十一號 【一】
二十日夕刊八面

社說

『健康이저울』 保健上으로본朝鮮人

『우선健康』

健康을바란다는것은 萬人의共通한생각일것이다 上古의中國人은 人間五福을헤이어 一曰壽라하엿스니 壽도어느意味로健康을일름이다 모든物과心의生活條件의 優하고劣함은 그대로健康에 具現되고 健康에依하야달어(秤)보게되는것이다

健康이저울!

이것은맛당히一民族의 歷史的運命과 밋그當面한處地를 如實하게表現할것으로서의 關心할『會足간』으로될것이다 朝鮮人과 가티 政治的 經濟的諸條件이 增進의問題가든것은 매우不利하게된處地에서는 全혀無用한 問題目인것처럼 생각하는편도업지안헛스나 그러나健康問題 即民衆的保健狀態를中心으로 社會의情勢와 밋그趨向을 關心 檢討 考究하는것은 자못現下에必要한 一科目이되는것이다

二

들에는薄弱가될렷고 사람은菜色이잇다고 營養不良에비진 궁되게하매는 人民을보는것은 重要한社會的傾向이다 이와가티粗衣粗食에 滿足할밧게업고 不良한住宅에서 非衛生的으로지낼밧게업는 貧窮과無識이겸한人民에게는 一般의健康率이매우低落될뿐아니라 有病率死亡率이 따러서노퍼질밧게업는것이다 昨今의朝鮮은 約三千人의精神病患者를 가지고잇서 監視를要할만큼의 狂暴性을가진者가 九百十七人에達하는것을 일즉指摘 論評한바잇섯다 一九二六年度의患者 四千九百十七人으로 死亡者三千四百三十九人으로 患者에比한死亡率이 七割餘에 該當하든것이 一九二九年度에는 患者七千二百五十八人 死亡者四千七百六十人으로서 同死亡率은 六割五分臺에까지 多少減退되엇더이나 患者로서는 二倍에達할지안흔 激增인狀態에잇는 朝鮮人肺結核病의流行狀態도 일즉指摘論評한바잇섯다 이數者의關係로도 一般生活現狀과 民衆保健狀態의 動向을짐작할바어니와 이러한方面의事情은 一般讀者와 先驅者들로서 深切한關心 檢討와밋그考究를要하는바이다

『健康이저울』!

三

一般死亡率에잇서서도 朝鮮人은자못놉다 千人에對한二一人强으로 英領印度의二八·五 埃及의二四·六 露國의二三·一의다음으로 世界에서第四位이오 和蘭 諾威 丁抹 獨逸等促健狀況이 매우良好한 北歐諸國에比하면 甚大한差違인것도 벌서指摘 警醒한바잇섯다

朝鮮人의人口增加率이 大體로 一四·五의程度를보이어 世界에서 自然增加率의高度를보이는것은 讀者가잘아는바어니와 이 民族의天然的健康率의良好한것을 表示함임에 不許하고 死亡率이 그와正比例로 매우노푼것은 結局의生活의諸條件이 매우不利함에依한 社會的環境에因함이다

우선健康!

健康이 무엇보담도 幸福의첫재要素가되어야하겟는데 이와가튼 低劣한狀態에 떨어저잇다는것은 누구나深刻한 關心밋그考究를要할바이다

■■한 肺結核의患者에잇서 同一한一九二九年度의 日本人은三千一百八十一人으로 死亡者一千七十三人이어서 一九二六年度의同患者千三百四十一人 死亡者八百四十七人이든때 比하야 모다增加된셈이나 前者는死亡率三割三分强 後者는三割六分强으로서 六割五分强인 朝鮮人의그것에比하야 자못크다 大한差異가잇는것은 營養良好에依한 抵抗力의優劣과 生活의 便宜等이朝鮮人에比하야 優越한 病院施設 休養等이 便宜함을因함이다 만일그洛人이數大例示한 小兒死亡率은 京城의一歲未滿者數 千에對한二五〇人으로 一五〇人임에比하야서도 매우懸隔한差異인것은 누구나痛心할바가될것이다 이를만일歐米各國의文化都市의 그것과比하면 못될바이다 所謂한나절벗을 못할者의 懸大한差違로되는것이다 이러한 小兒衛生의 限度보담도 兒童期와 性生活의 에는 健康그것을中心으로 民族統制가考究될바어니와 그리고民衆의生活狀態를 檢討 밋考究하는것은 필연 心必要한바인것을 이제새로히 일必要가지도업다

明年度國民政府의 二大外交方針決定

條約改正과外資輸入促進

王外交部長發表

【南京十九日發】外交部長王正廷氏는十九日國民政府의一九三一年外交方針에關하야左와如히發表하얏다

一九三一年國民政府의外交方針에는積極、消極의二種이잇다積極的으로는各國과對等의條約改正을期約하고消極的으로는總理의遺囑을奉하야民主主義에依하야外國의資本輸入을歡迎하야國內產業의發展과實業振興에努力코저한다다시實際的으로말하면國府는來年度에반드시治外法權撤廢를實現시키지안흐면안된다法權撤廢에對하야서는國府는이以上의忍耐는할수업나반드시適當한處置를講求할決心이다租界回收、外國駐屯軍撤退問題等은繼續交涉을促進하야近近實現을期하는中인바이것은政府當局뿐아니라國民全體의要望이다그리하야國府는採兵及財政統一에努力하는同時不確實擔保의內外債整理를斷行하야此를確實擔保로만드러建設의基礎를鞏固히하는同時外資輸入을誘致促進시키고저한다但原則으로外資에對한權利는完全히中國에서把握하야資本侵略의弊害에서지지안키를期必할方針이다外資輸入에依하야中國實業產業의發展에資함은即四億民衆의購買力을增進하고貿易의隆進을招來하야共存共榮의實績을擧하는것이되다고確信하는바이다

反蔣首腦續續入津 北方大會議切迫

學良氏를中心으로重要協議 會議結果가注目處

【天津發】宋哲元閻錫山、傅作儀氏等山西、西北兩派의最高幹部는十七日北平을것처天津에來到하얏고馮玉祥氏도同夜微服을變裝한後秘密裡에入津하얏다이로써先着한閻錫山、商震、徐永昌氏等을合하야反蔣派首腦들이거의全部天津에會集한세음인바三日에張學良氏를中心으로北方軍政에關한重要會議가開催되기로되엇다、所謂反蔣派要人이이러케何等의危險도업시續續奉天派의勢力範圍內로모여드는것은자못注目할만한事實로會議의結果時局에對한豫想外의展開를보게될것이나안이라고重大視된다그런데顧炳勳氏는新聞記者에게될수잇는限張學良氏와懇談하야北方軍政의圓滿한決定을期하고십다고그우에馮玉祥氏의露國行說을虛構이다라고하얏다

氏等을中心으로廬山에서開會中이搖共軍務會議의議題中가장重大한者는軍事問題인데財政部長

釐金撤廢 來年一月實施

總稅務司『메』氏 各海關에通告

【南京十九日發】總稅務司『메!두』氏는十九日財政部에電報로써海關으로부터五十中里以內及以外共히常關稅子口稅沿岸貿易稅는財政部의命令대로來年一月一日부터撤廢할것을各海關에命한旨를報告하얏다此에依하야釐金의撤廢는明年一月一日부터實施될것이分明하게되얏다

日中電信交涉 續行키로決定

一樣의希望이보힘으로

【上海十九日發】日中電信交涉은長崎上海線의斷關으로日中間意見이隔絕되여停頓狀態인바日本側으로서는協定滿期로되는本年末外지新協定의成立을어드려는腹案임으로그後中國側委員과非公式으로接近하야方法을講究中이엿는데겨우一樣의希望을發見하얏음으로日本側委員인吉野局長、岡崎、飯野兩記官은十九日夜行으로南京에赴하야交涉을繼續키로決定하얏다그우에重光代理公使도來週初에南京에赴하야諸懸案의交涉을促進키로되엿다

英、佛、伊로부터 戰時債務支拂

合計一億二千餘萬圓 米財政省受納

【華府十六日發】十五日米國財政省은英國으로부터의九千五百萬弗을爲始하야佛、伊로부터合計一億二千三百萬弗의戰時債務支拂을受하얏다

掃共借款成立 漢口銀行團과

【漢口十八日發】目下蔣介石氏와宋子文氏漢口行營主任何成濬氏漢口市長劉文島氏等間에協議한結果鹽稅를擔保로漢口銀行團間에借款交涉을進行하고잇섯든바드듸어三百萬元의掃共借款이成立되얏다此條件은年利一割期限五個月이다

東北의滿蒙政策에 陸軍側態度强硬

威力을써서라도解決하자고 參謀本部當局者談

【東京電】中國側의滿蒙積極政策에對하야參謀本部當局은左와如히語한다

中國의日本勢力驅逐에對하야서는그程度가明確하지안흐나一般의情勢로보면日中關係始以來今日과如히中國側이暴虐한態度를가진例는업서모도가條約無視、國際慣例의破壞를意味하는것이다當面의問題는滿蒙이가진問題로此는木村滿鐵理事와奉天省政府當局間에交涉될터이지만從來와如히커편을깃부게하며圓滿히解決하자는態度로는到底히滿足한結果는엇기어렵다吾等으로서는只今外지의態度를一變하야威力으로라도解決할것이라고생각할뿐만아니라此態度以外에解決할方途는업다고보인다萬若日本의正當한交涉에中國側이不顧한다든지或은그實行을不肯할境遇에는

一、奉天當局에對한從來의好意的態度를一變하야奉天當局을單純한地方當局으로取扱할
一、滿洲駐箚軍中으로一個旅團을奉天에配置할것
一、一切顧問을撤去할
一、不當한中國鐵道의運行을阻止할

等의消極策은斷行할것이라고잇는다日本은林公使나藏天仇等의取消를미들것이안이라는

約의許諾하는限에서外지든지自主的態度에出할時期에達한것이다

『에떼마라』 政府顚覆

革命完全成功

【華府十七日發】華盛頓駐箚中米『에떼마라』公使『아도리안레시노스』博士는本日本國으로부터革命으로因하야大統領『바르마』의政府가顚覆하기에至한旨의通電에接한바因하야臨時大統領에는軍事統帥者가任命되엿는데『마누엘』『오레리아나』將軍이指名되고잇다

米國上院서 大統領을攻擊

一民主黨議員이

【華府十八日發】本日米國上院에잇서서의失業救濟資金支出案審議에際하야『헤렛치』州選出民主黨議員『맛게라ー』氏는歐洲大戰當時로거슬러올라가『후ー버ー』大統領의攻擊을비롯하야共和黨議員을憤慨시켯다『맛케라ー』氏는

失業救濟資金一億一千六百萬弗에關하야其需要割當의權限을大統領에게附與하는條項은모름죽이削除하라고下院으로부터迴着된案에極力反對하얏는데其理由는一九一九年『후ー버ー』大統領은歐洲大戰後米國食料管理委員으로歐洲에赴하야自身이管理한一億弗의食料救濟金의使途內容을明白히하지안는다고攻擊한것이다

人民委員會 議長更迭發表

後任은『모로토뚜』氏

【莫斯科十九日發】勞農聯邦中央委員會는十九日『루이코뚜』氏의辭表를許하고人民委員會議及勞働及防衛會議議長의職을被免한後任으로『뫼쳐스라브·모로토뚜』氏를任命하얏다『모로토뚜』氏는一八九○年出生하야一九○八年『볼셰뷔키』에加盟하고十月革命後蘇聯政府의要職에就任하고現在全聯邦共產黨中央委員會政治部員과勞農聯邦中央執行委員會幹部會員이엇다고

移民의入國을 一割削減하자고

米國의失業救濟에 國務長官提議

【華府十八日發】上院議員『리ー드』氏는米國失業救濟의一助로一切의移民入國을압흐로二年間禁止할것을提議하얏는데對하야國務長官『스팀손』氏는十八日上院移民委員會에서代案으로國籍에依한割當의九割로削減하자고提議하얏다

英國이奉天에 銀行을新設

【大連十九日發】確實한方面의情報에依하면英國은奉天에資本金三千萬元의英中銀行을設立하야奉天產業을獨占할豫定으로奉天當局에交涉을開始하얏다고

『자바』島 火山噴火

死者十五名

【바타비야十九日發】本日午前『자바』島『메다피ー』火山이噴火하야死者十五名을내엇다

英政府서突然 印度總督更迭

加奉陀總督이轉任

【倫敦十九日發】現加奈陀總督『월딩돈』子爵은本日印度總督에任命된旨가正式發表되얏다

莫德惠全權 廿日發歸國

【哈爾賓十八日發】中露會議中國側委員은莫斯科로부터의來着한데그말에依하야莫全權一行四名은廿日莫斯科發歸國하기로決定하얏는데其理由는會議의難關打開는國府와具體的으로商議하기爲함인바會議의前途는樂觀되고잇다

問題視되는 勞働懇談會

內相苦境에빠저

【東京電】安達內相主催의二十二日의勞働立法懇談會의招請에對하야資本家代表東京側의鄕誠之助、木村久壽彌太、藤原(銀)의四氏는十九日共同聲明을發하야出席을拒絕하고關西側도또한懇談會延期를申出하얏슴으로安達內相不在의內務省은크게狼狽하야四氏에게出席을懇請中인데이번일에內相은非常한苦境에스게되얏다

幣原外相 廣田大使에訓電

……海港鮮銀支店의 閉鎖를取消하도록

【東京電】勞農官憲의鮮銀海港支店閉鎖命令에對하야幣原外相은十九日閣議에서詳細報告하고此對策에對하야各閣僚의諒解를求한後同日正午廣田大使에게對하야即時左와如한內容의抗議를勞農政府에하도록訓電을發하얏다

作에關하야는從來在莫斯科天羽代理로하여금勞農政府間에正式外交交涉으로外折衝시켜왓든것에도不拘하고今回突然히何等外交交涉上의豫告도업시不法하게鮮銀의閉鎖를命하야書類一切를封印한事實은참으로滋味업는擧動이라고생각됨으로北京에서締結된日露修交基本條約의精神에基하야即時閉鎖命令을取消하고事態를現狀에回復시켜다음閉鎖를正規의外交手續에옴겨交涉을進行하기를希望함

財界에 別無影響

【東京電】鮮銀海港支店閉鎖에關하야日本財界當局은左와如히보고잇다

『鮮銀支店閉鎖는이미不當檢査를受한時부터豫期한事로時하야最近海港의經濟界不安의此際此에依하야特히큰打擊을受할것은업슬것이라고』

將來라도 斷然閉鎖方針

勞農大使館으로부터 十九日正式聲明

【東京電】勞農大使館은十九日午前十時海參威鮮銀支店을勝手에閉鎖한것은將來에도斷然閉鎖할旨를正式으로聲明하얏다

海港鮮支閉鎖問題

露國政府의 對鮮銀態度

納稅를完納하면 多少緩和할模樣

【東京電】露國政府의方針은자못强硬하야鮮銀浦鹽支店이露國의要求대로直時撤退하면柔치만그러치안흐면撤退할것이라고보는데對하는相當紛糾할것이라는바露國政府의方針이右와如하다고하면外國도斷乎히此에露國內에잇서서露貨를貿賣하는것이바結局露國은日本의銀行이事業을禁할것가티其結果北洋漁業家는借款對其他全部의支拂을拒否의本定平價로外支拂할必要로부터現在의國際市價에比하면多額의損失이되는바아마『루블』貨의交換率價一을니外支拂케한다는交換條件을어서外借貸額의餘剩을引下하야此에依하야互讓妥協의餘地를求하라고하는것일것이다그리고今回鮮銀支店閉鎖命令도納稅支拂拒絕이唯一의理由임으로鮮銀으로서納稅를完了하면閉鎖命令을緩和할수도잇스리라고본다

勞働組合法案 多少修正?

【東京電】勞働組合法案에對하야最近今議會提出이疑問視되며二十日午後內相官邸로資本家側西尾末廣氏外五名第三者側鈴木文治氏外五氏勞働者側西尾末廣氏外五名을招請하야組合法案을中心으로意見을交換하고勞資間의諒解에努力할것으로되엇다그러나內相은原案의旨를變하지안코多少修正을加하야休會後議會에提出할것에決定한模樣인바右懇談會에依하야內相의意가엇더케움직일가가注目되고잇다

數百萬留의罰金 鮮銀에徵收할意思

露貨賣買의將來 中心은哈爾賓?

【哈爾賓十九日發】勞農官憲의海港鮮銀支店强制閉鎖의結果로鮮銀支店은資產이勞農國內法의限度를超過하는것은沒收되는同時罰金數百萬留弗을賦課當하는模樣이다一方海港經由의北滿輸出入業者가밧는影響도甚大한바가잇서關係者는前途를重大視하야事態를靜觀中이다그우에勞農官憲이어되까지든지鮮銀의既得權을否認한다면將來露貨賣買의中心은哈爾賓으로되는模樣이다

閻氏의渡日

朝鮮各地도觀察

【上海十八日發】天津來電에依하면閻錫山氏는數日中에大連에赴하야同地外一、二個月滯在後朝鮮各地를觀察하고또드라도明春櫻花時外지는渡日하야神戶附近에住居하기로決定하얏다同行者는夫人令息과趙戴文氏其他二、三將領外二十名의靑年을다리고갈터이다

市電從業員 結局總罷業?

市電當局과交涉決裂로

【東京電】東京市電從業員의組織한東京交通勞働組合은十九日午後一時半各支部委員會를열고市電當局에對한態度를協議한結果滿場一致로市電氣局의回答을不承認으로決定하고同組合委員今井、小林、元島並電氣組代表荒木氏等은二十日午前零時馬渡電氣局長을訪問하야右結果를報告하얏는데馬渡局長은去十一月二十五日從業員側의嘆願書와要求書等에對하야電氣局은白紙에도라간다고斷乎히勞者의讓步를取消하얏슴으로交涉이決裂되야東京市電은드듸어爭議에드러가게되야來二十二日賞與金을바든後드듸어罷業을開始할模樣이다

005713

人事消息

▲李圭英氏(本社社員)社務를帶하고二十日夜京釜線方面에出張

▲金景彬氏(本社囑托)社務를帶하고廿日夜京義線方面에出張

八面錄

○『로스안젤스』의鄕軍聯長『로ー톤』君은、同團集會席上에서『아이슈타인』博士의上陸拒絕을絕叫하얏다

○그理由인즉、아博士는戰爭否定ㅅ입으로、渡米의用件도戰爭否定일것이라는推氣滿滿한推斷에서나온것

○平和를조화한다는、米國사람들中에도、이따위人間이한둘이아니라는것은、이런機會에記憶해둘만해!

○學良氏를中心으로、北方大會議가열릴模樣

○모히는人物이、反蔣派要人인것을보아、一部의神經過敏症이나안이르킬는지?

○前文相小橋一太는、그여히罪人이되얏나

○罪人이되고십허도안햇겟지마는罪人이되리라고、밋지는안햇슬걸!

○普通學校修身時間材料로、前文相小橋一太判決主文書읍넛는것이若何

○國民敎育上、訓戒材料로는最適!

사실때는지금!

賣切近し!!

キング

아! 甲冑櫃속에피무든美人死體… 보다猛然히이러난一代의名捕校가마츰내得意의快腕을든다!자미잇다~

牢獄の花嫁 吉川英治先生大傑作!

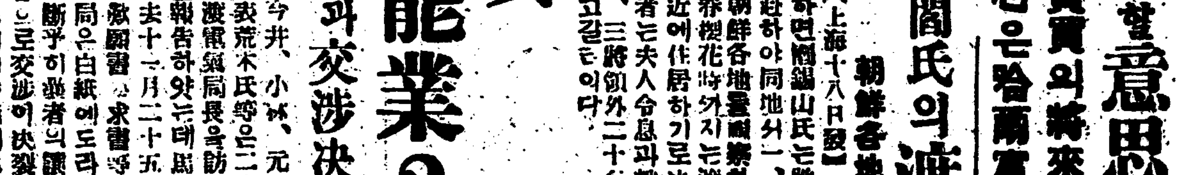

▲現代小說 白夜は明くる 純情의美青年과幾多의近代女性의合奏戀愛悲曲! 久米正雄

▲時代小說 天晴れ啞將軍 壯絕悲絕德川大秘史!劍光과情火! 白井喬二

▲純愛小說 大地に立つ 俠叉講、平和村에捲起하는아름답고쓰린人生悲劇 野村愛正

▲長篇小說 心の日月 婦人女學生間에白熱的評判名小說 菊池寬

▲感情小說 夫の肖像畫 어엽부고貞節의醫者은未亡人을자고도는人情悲話 諏訪三郎

▲探偵小說 黃金假面 의復讎!令孃은殺人魔 江戶川亂步

▲長篇戲曲 聞多と春輔 …大活躍大奮鬪! 眞山靑果

▲家庭小說 燃ゆる花 ▲武勇講談 關口彌太郎 ▲英傑物語 德川家康 ▲感動物語 日本一果報者 ▲名作物語 噫無情 ▲新作落語 アンテナ ▲滑稽喜劇 不景氣勿れ

菊池幽芳 大河內翠山 菊池寬 坂東太郎 天狗太郎 和田 源坊 伊藤松雄

▲體驗から得た成功の急所 ▲成功した商賣繁昌の秘策 ▲大冒險!猛虎と組打つ… ▲見込まれた立派な青年… ▲突拍子もなく面白い話…

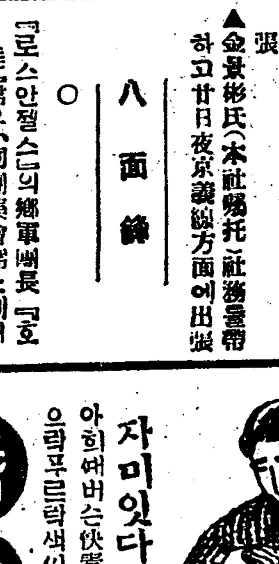

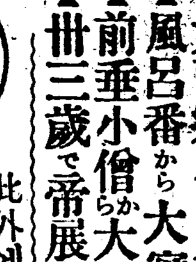

婚約時代 자미잇다! 아희여버슨快青年이믄으라푸르락색시求하기

▲名士結婚當時の打明話…香月芳氏 ▲大西鄕の首を發見した時の話…山本条太郎氏 ▲風呂番から大實業家… ▲前垂小僧から大政治家… ▲卅三歲で帝展審查員…吉村忠夫氏

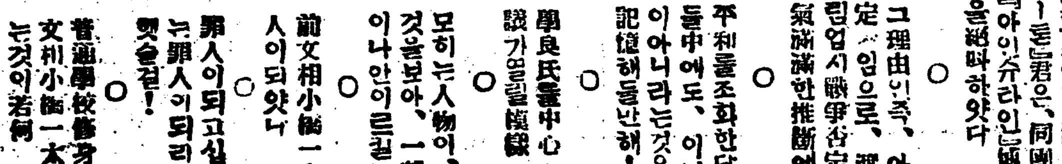

明治大正昭和大繪卷 第一別册附錄

此外에大讀物만타 更히別册二大附錄付

表裏六丈八尺에及하는極彩色壯麗折本! 明治元年부터昭和五年復興祭外지六十餘年間에互한各界의생긴일을十萬伯이熟筆으로둘은紀念的大繪卷!萬家必備의大寶卷!

出世の礎(野間清治著 四六判二百頁) 第二別册附錄

苦鬪の體驗から生れた處世成功の活教訓! 天下熱望에依하야特別添付의堂堂한書籍!

定價別册附錄と三册で七十錢 (全國各處書店에잇合니다)

思想犯豫審과公判 越年될者二百餘名

件數로만十件多數

련속해예심종결공판개정되어도 기어코해를넘기는사상범의사건

해마다격증하야가는조선의범죄(犯罪)현상과 날마다 발생하는 정치적사상범(思想犯)의사건으로 경성지방법원에는강설도(講習道)등을비롯하야 치안유지법(治維法)위반사건의공판이련일개정되어도 아직미결에 잇는사건이 산적하야 정착에걸거된서 삼사년이되어도 범의결정을 보지못하고 또예심이 종결된후에도반년내지일년을공판긔일미정으로 지내게되는형세라는데 동법원에계속(繫屬)된사건으로금년내에 작정을 보지못하고월년(越年)할자상범중 중요한 사건은 건수로십건,인원수로이백십오명으로 그상세는 다음과갓다하며명년봄에나종결혹은공판이개정되리라한다

◇公判期日未定

尹貞源外二十二人 (金剛共和團事件治維法違反)

金鎭山外四十八人 (間島共產黨事件治維法違反)

洪永裕外十一人 (共產黨事件治維法違反)

許憲外五人 (民衆大會事件制令違反)

車載貞外二十五人 (學生革命黨事件治維法)

◇豫審未決

姜錫俊外四十九人 (間島事件治維法違反)

金 權外三十七人 (間島暴動事件治維法違反)

金台鎬外六人 (學生事件治維法違反)

羅英哲外六人 (女學生事件治維法違反)

具然欽外二人 (治維法違反)

파업을 단행하엿다 는바 남직공 십오륙명중 십너명이 가담하엿스며 녀직공륙십여명은 완전히 파업을단행하엿다 는데개성에는 공장이별로 업는이만큼 로동자와자본가의 리해관계로 동맹파업을단행하엿슴으로이번에처음이라하며 일반은 장래를 매우주목중이라고한다

府內傳染病者 二千名突破

일반가정의주의가필요

前年에比하야激增

경성부내의 전염병(傳染病)은 일긔가 혹독히 치워짐에도 불구하고 상홍열(猩紅熱)장질 부사(腸窒扶斯)등이 맹렬히발생하야 일개월이래의 발생수는적리(赤痢)사백사십칠명(현재환자이십명)장질부사 륙백사십명 (동구십명) 파라지부스가 삼십구명(동십륙명) 성홍열이사십사명(동십사명) 「지푸데리아」가 백삼십사명 (동십오명)발진지부스가 이백삼십사명으로서 모다임천구백 십사명이발생한중 에서 현재환자수가 백구십칠 명에달한다 이수효를작년동긔에 비교하면 발생수에이백이십륙명 현재환자수에 팔십녀명이 각각증가한현상이다 그런데 이로부터 「이」의매개로 전염하는「발진지부스」의발생시긔인즉 일반주의 할이 조켓다한다

寫眞師協會 任員을改選

경성사진사협회 (京城寫眞師協會)에서는 지난십구일에서린동금광사진관(瑞麟洞金光寫眞館)안인그사무소에서열고임원을일에와가티선거한후 이후부터 특히사진제에종속하려는사람을위하야취직소개까지하리라한다

◇任員 會長申樂均 副會長金光培 研究部長朴潤浩 會計金鉉煥 幹事吳順善 幹事韓東澈 同朴範達 同李完根 同文聖麟

學前關係者十名 執行猶豫로出監

학생전위동맹(學生前衛同盟)사건의 관계자 신용우(申用雨)외십여 인에대한공판은 작일로판결언도되엿거니와 집행유예를바든 김재롱(金在龍)등네명은 약일년간옥중생활을하고 신용우(申用雨)리이영(李二榮)리석(李錫)주시영(朱時永)강대성(姜大成)리일신(李一信)김영석(金榮錫)권태동(權泰東)로응호(盧應昊)박진갑(朴鎭甲)박유칠(朴有七)심홍택(沈弘澤)등십명은 작야에서대문형무소에서출옥하엿다한다 (사진은작야서대문형무소전에서출옥하는광경)

兩大事件만 不日內終豫

안상훈、김철수등만종예

朴有德等再明日判決

이와에 중대한사건으로 예심에 계속되어잇는 안상훈(安相勳)외칠명과 김철수(金綴洙)외십팔명은 불일에예심이 종결되리라하며 박유덕(朴有德) 외칠인사건은 재명일로 판결언도가되리라한다

새藝術團體 白蠻會組織

현재동경에서미술연구하는화가(畵家)중의 수씨는 새미술단체백만회(白蠻會)를조직하엿다는바 동인은 길진섭(吉鎭燮)구본웅(具本雄)리마동(李馬銅)김응진(金應璡)김용준(金瑢俊)오인이며 림시사무소는 동경시외 야바정하로동백십사(東京市外野方町下鷺宮百十四)에두엇고 제일회전람회는명년사월중에경성에서개최하리라한다

松都고무工業 男女工盟罷

십팔일에요구서제출코

開城서처음보는爭議

(開城)개성송도고무공업주식회사(松都고무工業株式會社)에서 직공이동요되엿슴은기보하엿거니와지난십팔일오후두시경에 직공측에서는 대표자를 사무실에보내어

一、公傷의治療費를會社에서負擔할事

一、治療中賃金은會社에서支拂할事

一、晝食時間三十分은從前대로할事

一、會社形便에依하야臨時休業할時는賃金半額을支拂할事

一、一年二次昇給할事

一、會社에서職工을解雇할時는退職手當을支拂하되六個月未滿三週日分一年未滿에게는一個月分一年以上에게는一年마다一個月分式支拂할事

一、無理解雇는絶對反對함

이상요구조건을 제출하고 동맹

慈善남비

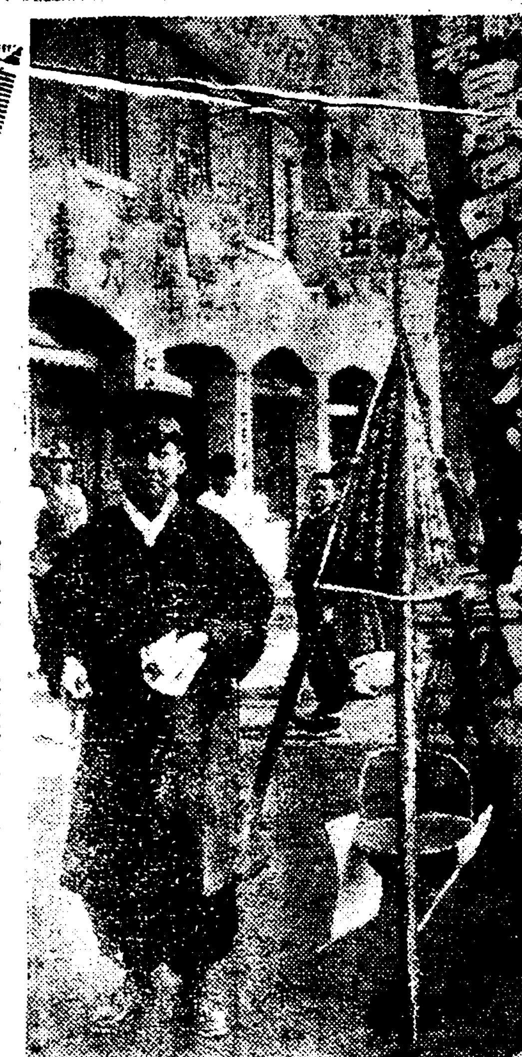

조선구세군본영(救世軍本營)안에 잇는구세군구제사업부(救濟事業部)에서는 금이십일부터금년삼십일일꺼지시내의 번화한길거리에 『자선(慈善)남비』를걸어노코서종행인의동정과부금을 모흐는중이다 이와가티하야서 모흔돈은동구세군의일반 구제사업에소용하는터로 『자선남비』는 종로네거리、조선은행압、종로사정녁、서대문네거리、광화문통등각처에배치하야잇다――구세군에서양도밧고잇는고아(孤兒)들에게는 이남비에던저넛는시민의 푼전일망정뜻잇는것으로 큰도움이된다한다 (사진은구세군의자선남비종로네거리에서)

記者毆打事件 責任當局을彈劾

동아보긔자를경찰이구타한사건

각사긔자회합하야탄핵방침도의

市內各社記者蹶起

責任者處罰

탄핵위원회에서요구제출

鹿野警察部長承認

동업동아일보긔자 최용환(崔容煥)군이 서대문경찰서형사 김립중(金立中)에게폭행구타를당한사건으로인하야 경성시내에잇는

△大阪每日京城支局△大阪朝日京城支局△朝鮮新聞△京城日日新聞△京城日報△每日申報△東亞日報△朝鮮日報△朝鮮每日新聞△帝國通信社△電報通信社

이상일간신문과 통신사의 긔자들이 오후네시부터 조선『호텔』에회합하야 책임당국을 탄핵하기로 결의하고 즉석에서탄핵위원을 선정한바 그위원의씨명은 알에와갓다

大阪每日平田 大阪朝日平松 朝鮮新聞山崎 京城日日朴泰 東亞日報任鳳淳 朝鮮日報金鴻植

동업동아일보긔자 최용환군 피타건으로인하야 분긔한경성 시내각신문사의 당국탄핵위원회는 이십일오전열시반 경긔도 경찰부 신문긔자실에서 개최하엿는데 동위원회에서는 마진 최용환군을초청하야 사실진상을 청취한후 서대문 경찰서로가서 길천서장(吉川署長)을 방문하야 사실진상을 조사하얏는데 경찰서측에서발하는 사실진상 어럼것은 구타당한 최군의진술과는 크게 차이가 잇섯스나 사실진상은하여간경찰서 직원으로서 자긔직무를위하야 출입하는 한신문사의 대표긔자를 구타한부리한일에대하야 탄핵적질문을 행한바 서장은 크게진사하얏다 그리하야동위원일동은 다시 경긔도경찰부로 녹야경찰부장(鹿野警察部長)을 방문한후

첫재 한신문긔자에게 대하야 구타를행한무리한일에대하야 사죄할일

둘재 금후 그러한일이업도록보장(保障)을 하여줄일

셋재김립중을처분할것

등을요구하얏는데 녹야 경찰부장은이에 대하야 충분한 성의를가지고요구를승락하얏다

崔容煥君은告訴

피해자최용환(崔容煥)군는진단서(診斷書)와일건서류를첨부하야금명간이일경성지방법원검사국에고소를제긔하리라한다

만中止 行을監視

서대문서장과 경긔도 경찰부장의 진사를들은 탄핵위원회 에서는 우선그것을 성의잇는 회답으로인정하고 교섭는 이것으로써 끗을막기로 한후동위원회는 아직해산치안코 그회답의 실행을 감시하기로하엿다한다

西大門署長과 警察部長陳謝

제군과밋일반민중에게

誠意잇는陳謝表明

최용환군 피타사건에 대하야서대문경찰서장 경긔도 경찰부장 의진사(陳謝)의의미는아래와갓다

西大門署長의陳謝

金立中刑事가東亞日報記者崔容煥君을毆打하엿다함은그內容理由가如何하든지나는그監督者로諸君과밋一般民衆에게陳謝합니다또한今後그러한不祥事가업도록誠意를가지고充分注意하겟스며金刑事處分은上司와議論한後諸君에게發表하겟습니다

鹿野警察部長陳謝

平素部下에顧을示하여오든中이런不祥事가날어난것은크게遺憾으로생각하고陳謝합니다余가在職하는동안이러한不祥事가다시再發치안토록部下에게徹底한注意를發하겟스며金立中刑事는暴行前에辭表를提出하엿다하야아직受理치안코잇는中인데適當한處分을하겟습니다

女性의工場

女性들의손으로 生產機關組織

綱領 ◇녀성의경제의식을촉진―◇ ◇실업녀성직업획득도모―◇

平壤에女子實業團體創立

【平壤】 각방면으로급속도의변천을 보고잇는평양에 그중에도 부인측에서 개인으로나단체의활동이 십수년전만해도 규방에갓처 유폐되여잇섯든그들이라고는볼수업슬만큼 그만큼비상한활동을 하고잇다 근우회(槿友會) 평양지회 관건족등도남자단체 이상의노력이잇슴을 보거니와 최근에다시 평양녀자실업장려회(女子實業獎勵會)란녀자실업단체를조직하야

一、우리는조선녀성의경제적의식을촉진함

一、우리는실업녀성의직업획득을도모함

등의강령을 녀자의 실지적활동과직업부처를하 결코 분리하게되엿다 그리하여 장차 여러방면으로 경제운동을 하려는것인데 위선 순전한그를 녀자단체의 힘으로 『메리야쓰』양말 『타올근』등속을 제조하는 공장을 세울것 ……작표로활동에잇는데 느끼도록한 까지에는 어뗀것체를 만들어 노컷다고하 장조신성(趙信聖)부회장최의경(崔儀卿)녀사등은 열심히 활동중이다 또한동회의 임원은아래와가튼바 조선녀자로 생산 긔관을세우고자하는단체의조직을본것은이것이처음이다

會長趙信聖 副會長崔儀卿 書記王惠實 會計吳仁根 外 務員楊翰善

女性職業問題 解決에努力

◇녀권운동의제일보

會長趙信聖女史談

회장조신성씨는 시대는 밧귀엿습니다 녀자래도 가정에서만 잇슬때가안인것은물론 한가정을 무며나간다 대도 녀자도 가정에서경제적 권리를잡고 활동하지 안흐면 안될것입니다 그럼으로 우리단체의 경제적활동은녀권(女權)운동의한방편으로는 보겟저요 그러나그뿐아니라 우리압헤는 심각한직업을 가지야 일가를 세워나갈 무산녀성로 동자를씁니다 이러한 실직녀성의 직업을획득할것을 또한큰목표로 하는것임니다 자금말슴이요? 녀자라고 넘어수모가튼 념려는마시요 우리의활동만보아주기를바람니다 라고말한다

京仁地方地震

오늘아츰에

오늘아츰、경(京)、인(仁川)지방에유감지진(有感地震)이잇섯는데경성(京城)의지진계(地震計)에감동된것은아래와갓다

初動西時十八分二十五秒六

初期微動時二秒間

主震動時刻一分十二秒

경성과인천의 자진계에 의하야 발원지는 경성으로부터 북서방되는한강(漢江)하류역인듯하다

판셋트

▲조선녀승들의자각은날로진전되어오든 변천이나십년전에비하면 놀라울만한것이잇다▲이제평양의신녀성중의뜻잇는 사람들은녀성의손으로써 공장을세울게획을하고 이로써 무산녀성의 직업획득 녀성의경제의식의 촉진을 귀하겟다고▲초보적 계몽적사업의 하나로이와가튼 자각잇는 운동이평양에서 처음이러낫다는것은 평양의 자랑거리……

江西에도强盜 目的未遂코逃走

【平壤】 평남룡강군해남면룡정리(龍岡郡海南面龍井里)김창준(金昌俊)(三四)방에 십칠일밤 삼시반경 주인이외출한 틈에단도를가진 강도한명이 들어와주인녀자 리창현(李昌賢)을 위협하고잇자 그녀자는 용감히틈을타가지고 밧게나와고함을처서 동리사람을 불러대여 강도를 쪼찻다는 사건이잇서 경찰에서는 범인을엄탐중이라한다

高等學校入試日

관립고등학교(官立高等學校)륙년도입학시험은 래년삼월 십칠일부터 이십일까지 일제히시행할터인바 시험과목과 일활은이십일관보(官報)로써발표되엿다 한다

前文部大臣에 懲役十個月

이년간집행유예언도

被告等全部控訴

월후철도산수선급행 (越後鐵道)에관련된 원문부대신소교일태(元文部大臣小橋一太)등의관한독직(瀆職)사건에 대하야 이십일 오전열시오십분에동경(東京)지방재판소에서아래와가튼판결이잇섯다 고한다

懲役十個月(二年間執行猶豫) 小橋一太

追懲金一萬圓

懲役八個月(二年間執行猶豫) 佐竹三吾

罰金二百圓 久須美東馬

罰金百圓 太田一平

一條丈人

피고권부는즉각에서공소하얏다

共黨脅迫文製造코 領警署에被拘留

동모가하서헌박문위조

恐怖地帶間島에서

【局子街】 간도국자가 (局子街)에서는 류청렬(柳成烈)(四五)은 몃칠전에 당지일령서 (日領警)에이처되야 십오일간구류하고 석방되엿다는데 그자세한 내용은 류청렬는시내류귀면(?)에 소작인으로 지주에게돈갑을 것이잇는바 갑을돈이 업슴으로 연구한결과 권귀류청렬는 공산당으로부터 지주에게 보내 는 협박장을만들어서 지주에게 갓다주면서이것은 공산당으로부터보낸듯하다고 내여논즉 지주는놀나면서 그것은 관청으로갓다고항으로 류청렬는 그것을가지고서내일영서에간즉동영서에서는 협박문의 내용의공산당의소위가 아닌것을 짐작하고 정찰을파견하야그의가택을 수색한 결과그협박문과 꼭가튼것을 발견하얏슴으로취조하자 그는 사실을일일히자백하야 그와가티 구류

하엿다하며 진긔류의연은 소작인에게대하야 작년에 준작식을 독히흉년에와서는흉정거리하야 할인(割引)하얏스며 그밧게 드로 인으로 하얏스며 그런만아니라 소작인에게대하야만흉년리와만 흉유식을 주엇슴에도 불구하고 류청렬이 퇴자는그와가려하엿다 떠라

苛酷한地主의處事 全收稧物을徵收

대구에잇는고전모라는대지주가

안게면에잇는작인들에게서꼭종

實收八石에作料八石!

【安東】 대구(大邱)에잇는고 권○풍은 백만장자로써 일홈을 날니는바 그의소유토지가 의성군안계면위양동(義城郡安溪面渭陽洞) 엄매에다무분산재한중 금년작료를 놀라울만큼 폭중을한다하여 일반작인의 원성이창천한데 그일례를 든다면위양동 일구우갑용(渭陽洞一區禹甲用)의 소작지구두락에서는 전수확구십말인데 작료로써 구십말을 바더갓스며 동동이구 (同洞二區) 김효원(金孝源)(四八)으로부터 소작지칠두락 칠십구소출에서소작료로 륙십삼두를 밧고그 외에 다른명목으로 매석두오승식과 작료운반비 반분을소작인에게 바더갓다고하고 그우에 또다시두량는 개봉을 사용치안코봉으로 하엿다고하는바 일반작인의 원성은 호소할곳이업다고한다

既納水稅를 再請求脅迫

별항보도한김복○는또한안계면 봉양동(鳳陽洞)에잇는개천지(開天池)관봇의 수세를 밧게되여잇는바안계면토매동김교직(安溪面土梅洞金敎稷)과 리인배(李寅培)(四○)두사람은각각그수세를 (리씨는소화삼년에 김씨는작년에)전부 완재하엿슴에도불구하고요사히와서또다시 부당한 청구를하면서 만약안주면 재산을 차압한다는등협박적 문구를 라렬한 청구서를발부하고 또관개도 하지안는여러작인에게도 역시그와가튼 통지를발송하엿다는데 이에대하야 여론은비등한중이라고한다

昨年에減해준作料 今年와서徵收

자년에감해준것을지금바다

釜山金地主에非難

【安東】 현재부산(釜山)에거주하는 김복○(金福○)는 유수한재산가로 의성군안계(義城郡安溪)엄매에다수의토지를가지고잇는데 이지방은 작년이미증유의흉년이엇슴으로정도조란데 서작년에는 작료를 감해 주엇든바금년는풍작을 구실로 작년에감해주엇든 것을 전부다 밧앗스며 이리하야 잔약한소작인들을 폭학한다하야 일반작인의 비난이자자하다고한다

府營乘合從業員 貧民救濟의美擧

경성부 승합자동차 종업원일동은 세말종답(歲末贈答)을 폐지하고 금삼십원을모두워 부내에잇는 빈민구제비에 보태여달나고 십구일경성부청에 그분배방법을 의뢰하엿슴으로 부청에서 는 그취지에찬동하야 곳분배방법을 고려하기로 하엿다한다

疑問의投身

【平壤】 십팔일오후여섯시경 평양능라도(綾羅島)수도다리서 요행이 순영하든순사가 발견하고 곳구조하엿는데 그는대동군부산면선미리 (大同郡斧山面新美里) 사백십번지주병남(朱炳南)(二一) 이라는사람으로자긔는 결코 자살하려든것이 아니고실수하여떠러졋다고 하나 다소정신에이상이 잇는듯 하다한다

無料代書成績

경성부청내 무료대서(京城府廳內無料代書) 십일월중의업무성적은 대서사무총건수는 백칠십사건인데 하로평균 칠건이오용지(用紙)대부수는 륙천백칠십매로 하로평균 이백어십칠매로되얏는데 전월에비하야 팔부의감소가되얏다고한다

京仁뻐스顚覆

경인(京仁)뻐스제오백십구호운전수 리준식(李俊植)은 십구일오후 팔시경에 로량진역 (鷺梁津驛)부근에서 질주하다가과실로 밧(田)으로들어가 전복되얏다는데 승객은 한사람으로하등의이상이업섯다고한다

日曜講話

△向上會館(午後二時) 輪廻觀 李智晉

△覺皇寺(午前十時) 欲과苦의種種相 金泰洽

△三淸洞禮拜堂(午前十一時) 聖書萬能 金明性

(午時七時) 題未定 李光鎬

△中央基督教靑年會(午後三時) 聖誕節에際하야 李龍道

△中央禮拜堂(午前十一時) 解放運動의先導者 金昌俊

(午後七時) 크리스마쓰祝賀式 幼年週日學生

△貞洞教會(午前十一時) 基督降世의根本意義 金永燮

(午後七時) 크리스마쓰音樂禮 拜讚揚隊

時計完全修理

奇刻하게低廉로進拜

京城 本町 村本時計店修理部

電話本局二四五一八番

恩給 特別低利立替恩給及年金 融通 僧契約도可能

京城府長沙洞三三 朴商會

頭痛에는 ノーシン

眞正한高麗人蔘을求하시려면

朝鮮開城 高麗蔘業株式會社

레-닌 著 馬革秀 譯 (朝鮮文文庫) 金二十五錢

로시아社會民主主者의任務

이글은、레닌이當時로시아社會運動의初期에잇서서、勞働者黨의協同戰線에對한 態度를明確히規定한것이나、現下朝鮮勞働者階級은民族的協同戰線에對하야 明確한自己見解를가저야한다。그리고、協同戰線에잇서서勞働者階級의指導權을『特殊朝鮮』이라는反動的謬論으로써、그를否認또는全然排斥視하는、似而非社會主義者一派을 粉碎하지안하면아니된다。이小冊子는、이重要한問題를完全히解決한것이라고밋는다。勞働者諸君의熟讀을勸한다。

레-닌 著 石鋼鋒 譯 (朝鮮文文庫) 金三十五錢

맑스엥겔스傳

이글은、레닌이맑스와엥겔스의生涯를簡明하게說明하고、맑스의學說에對하야 全幅的으로그眞髓를寫出한것이다。그中『社會主義』와 『푸로레타리아의階級鬪爭과戰術』이라는題目은最近에비로소發見된것이다。이글은 足히우리勞働者農民의硏究的教材로서濫用되리라고밋는다。맑스主義를攻究하려는者는반드시이글을座右에 備置하기를勸하여마지안는다。

新園書目 錄贈呈 東京牛込 早稻田 希望閣

링 질 대하증 근치 절대보증

만일무효면돈을 도로드림니다

유명한독일구로벨박사 가발명햇습니다

남녀만성임질、부인적백대하증 남녀매병과오송소래월경부순하혈노병치료를다하고별별약을다써도 백약이무효해돈만허비하고근치안되여고통하는분은이것저것주저할것업시염려마시고데일먼저독일구로벨박사가최근에신발견한림질근치약을쓰시오이약은천하에둘도업는참신긔한약임으로백발백중만명이면만명이낫습니다환자의안심과신용을엇기위하야만일무효면절대책임지고두말업시전부반금하는보증서를약포에첨부하얏사오니절대로안심하시고쓰시오 이약의특장은(一)치료약치고위장이안상하는약이업는데절대로안상함으로위가약한분이먹어도트를하나안난다는말은 환자여러분이찬송하는말이오(二)천하에돌도업는신약임으로수십년된고질의만성림질대하증은물론하고림독정으로된방광염고환염(산증)청호선염자궁내막염란소염관절염뇨도협착등이제거제거낫습니다(三)이약은다른약가티지리하게안먹고만급성간에일주일이상먹을필요가업고절대로개발안합니다그런데이약이속치되고라약으로는절대로근치안되는리유를말하면 주사는미약하고새조는뇨도의균만씻슬뿐이오잘못하면도로혀산증이되고삽입주입약도대개산증이되며다른먹는약도위장만상하지약역이미약하여염막내의균이안죽고한약은살균력이가업스니안되고산약은위험하오 근치보증근치약은오십만배로폭러도이분간에균이죽사천명이라도단시간에근치됩니다 일시라도속히근치하시오약가는하며혈관으로도파균를유인하야 살균하는작용이잇슴으로여하한남자만성과부인대하증에오원 남사금성과부인오줌소태에삼원오송료는선금이면 무료대금인환은 삽십전이오

근치보증은못하는약은신효치못한자신이업는약、거나무료로준다는약은그만큼효과가낫분약이라는것이오 잘생각해보시오만흔선전비를쓰라고신것을교시하는것이오

○한빗신원균로늑캐로지은약을이익업시손해보고환자를구케하지안켓지요또일이원의갑싼약으로난치한고질과대하증이나흘리가잇곤한달이나멋주일식이나먹어야하는약효업는것을증명한이고응안조선못해서도안됩니다신청당이항상매우효약한을보고광고문을본말로비슷한약을팔고심한자는광고를비방하는자가잇스니현명하신환자케서는잘생각하여주의하시요

京城府西大門町二丁目八六 (京中運動場前)

直輸入販賣元 總發賣元 神聖堂大藥房 (신성당대약방)

振替京城四九五〇番 電話光化門一三〇番

地方自治制度內容(十)

府制度(四)

第二十八條 第二條의規定에依한處分에對하야는大國의會議에서이것을府會又는敎育部會에報告할것

第二十九條 府會又는敎育部會의權限에屬한事件의一部는其議決에依하야府尹이이것을專決處分함을得함

第三十條 府에吏員을置함을得함

吏員은有給으로함 但府條例의定한바에依하야名譽職으로함을得함

吏員은府尹이이것을任免함

第三十一條 府에出納吏員을置하고官吏又는吏員中에서府尹이이것을命함

出納吏는出納事務를掌理함

第三十二條 官吏의府의行政에關한職務關係는本令中別段의定한것을除한外國의行政에關한其職務關係의例에依함

第三十三條 吏員의服務紀律並出納吏及吏員의賠償責任、身元保證及事務引繼에關하야必要한事項은朝鮮總督이此를定함

第三十四條 府會議員及名譽職吏員은職務에要하는費用의辨償을受함을得함

名譽職吏員에는費用辨償하는外勤務에相當한報酬를給함을得함

費用辨償額及其支給方法은府條例로써이것을定할것

第三十五條 有給吏員의給料額旅費額及其支給方法은府條例로써이것을定할것

有給吏員에게는府條例의定한바에依하야退隱料、退職給與金、死亡給與又는遺族扶助料를給함을得함

第三十六條 收益을爲한府의財産은基本財産으로하고이것을維持할것

府는特定한目的으로特別한基本財産又는積立金等을設置함을得함

第三十七條 府는營造物의使用에對하야使用料를徵收함을得함

府는特히一個人을爲한事務에對하야手數料를徵收함을得함

第三十八條 府는其公益上必要있을境遇에는寄附又는補助를할수있음

第三十九條 府는其必要한費用及法令에依하야府의負擔에屬한費用을支辨할義務를負함

府는其財産으로生한收入、使用料、手數料其他府에屬한收入으로써前項의支出에充하고따러不足할때에는府稅及夫役現品을賦課徵收함을得함

第四十條 府稅로써賦課할수있는것은左와如함

一、國稅及道稅의附加稅

二、特別稅

第四十一條 三月以上府內에滯在한者는其滯在初期에遡하야府稅를納할義務를負함

第四十二條 府內에住所를有치안코又는三月以上滯在치안트라도府內에서土地家屋物件을所有使用又는占有하며府內에營業所를設하고營業을施行하며또는府內에서特定한行爲를하는者는其土地家屋物件營業或은其收入에對하야又는其行爲에對하야賦課할府稅를納할義務를負함

第四十三條 納稅者의府外에서所有使用하고占有한土地家屋物件은其收入又는府外에서營業或은其收入에對하야府稅를賦課치못함

府의內外에서營業所를設하고營業을하는者도其營業又는收入에對한本稅를分別하야納付치아니한者에對하야附加稅를賦課할境遇와및住所滯在가府의內外에亘한者의收入으로土地家屋物件又는營業所를設한營業에서生한收入이아닌者에對하야府稅를賦課할境遇에對하야는朝鮮總督이이것을定함

第四十四條 合併後存續한法人又는合倂으로因하야新設된法人은合倂으로因하야消滅한法人이其合倂前의事實에對하야賦課할府稅를納付할義務를負함

相續人又는相續財團은朝鮮民事令에依하야被相續人에對하야其相續開始前의事實에對하야賦課할府稅를納付할義務를負함

第四十五條 府稅賦課에關하야必要한境遇에는當該官吏又는吏員은家宅或은營業所에臨檢하고又는帳簿物件의檢査를할수있음

前項의境遇에는當該官吏又는吏員은其身分을證明할證票를携帶할것

第四十六條 府稅其他府에屬한徵收金은道의徵收金에다음가는先取特權을有하고其追徵還付及時效에對하야는國稅의例에依함

第四十七條 府稅、使用料、手數料及營造物의使用方法에關한事項에對하야는法令에規定한것을除한外府條例로써이것을定할것

府條例中에는十圓以下의過料를科할規定을設함을得함

第四十八條 本令에規定한外府稅、夫役現品、使用料、手數料其他本令에依한徵收金及其賦課徵收에關하야必要한事項은朝鮮總督이이것을定함

第四十九條 府는其負債를償還하기爲하야府의永久한利益이될만한支出을하기爲하야又는天災事變으로必要한境遇에限하야府債를起함을得함

府는豫算內의支出을하기爲하야一時의借入金을할수있음

前項의借入金은其會計年度內의收入으로써이것을償還할것

第五十條 府는每會計年度歲入出豫算을定할것

府의會計年度는政府의會計年度에依함

第五十一條 府費로써支辨할事件으로數年을期하야其費用을支出할것은其年期間各年度의支出額을定하고繼續費로함을得함

第五十二條 府는特別會計를設함을得함

第五十三條 府의收入及支拂金에關한時效에對하야는政府의收入及支拂金의例에依함

第五十四條 本令에規定한外府의財務에關하야必要한事項은朝鮮總督이이것을定함

第五十五條 府의經濟中日本人敎育을目的으로한것과朝鮮人敎育을目的으로한것은特別經濟로하고一般經濟에서分別함

特別經濟의費用은其特別經濟에屬한財産에서生한收入、使用料、手數料其他收入으로써이것을充하고따러不足할때에는府稅及夫役現品을賦課徵收함을得함

第五十六條 前條第二項의府稅及夫役現品은日本人敎育을目的으로한特別經濟에있서는이것을日本人에게賦課하고朝鮮人敎育을目的으로한特別經濟에있서는이것을朝鮮人에게賦課할것

特別經濟에屬할費用中特히必要한것은朝鮮總督의定한바에依하야一般經濟에서이것을支辨함을得함

第五十七條 特別經濟에關한事件을議決키爲하야第一敎育部會及第二敎育部會를設하고第一敎育部會는府尹及日本人인府會議員으로써第二敎育部會는府尹及朝鮮人인府會議員으로써이것을組織함

第一敎育部會及第二敎育部會의議長은府尹으로써이것을充함

第一敎育部會는日本人敎育을目的으로한特別經濟에關한事件을議決하고第二敎育部會는朝鮮人敎育을目的으로한特別經濟에關한事件을議決함

第五十八條 第十三條乃至第二十條의規定은敎育部會에이것을準用함

第五十九條 本令에規定한外特別經濟及敎育部會에關하야必要한事項은朝鮮總督이이것을定함

第六十條 府는第一次에道知事、第二次에朝鮮總督이이것을監督함

監督官廳은府의監督上必要한命令을發하고又는處分을할수있음

第六十一條 府에서法令에依하야負擔하고又는當該官廳의職權에依하야命하는費用을豫算에記載치아니한때에는道知事는理由를示하야其費用을豫算에加함을得함

道知事는府의豫算中不適當하다고認할때에는朝鮮總督의指揮를請하야이것을削減함을得함

第六十二條 朝鮮總督은府會의解散을命함을得함

府會解散한境遇에는三月以內에議員의選擧를行할것 但特別한事由가있을때는朝鮮總督은其期間에對하야特例를設함을得함

第六十三條 道知事는期日을定하고府會又는敎育部會의停會를命함을得함

第六十四條 本令에規定한外府의監督에關하야必要한事項은朝鮮總督이이것을定함

第六十五條 本令中官吏에關한規定은待遇官吏에이것을適用함

附則

本令은昭和六年四月一日부터이것을施行함

道制施行되기까지는第四十條、第四十六條中道稅라한것은地方稅、第四十六條中道의徵收金이라한것은地方費의徵收金으로함

本令施行에際하야必要한規定은朝鮮總督이이것을定함

入學案內(一)

京城帝國大學豫科

一、文科〔法學科 四十名 / 文學科 四十名〕

理科(醫學科) 八十名

一、出願期間 自一月二十二日至二月十三日

一、入學者選拔試驗科目

(가)文科 國語及漢文 英語 數學 東洋史

(나)理科 國語及漢文 英語 數學 博物(動物、生理)

一、選拔試驗期日 自三月十六日至同十九日

(가)口頭試問及身體檢査 自三月二十日至同二十三日

其他詳細한事項은本校로直接問合할일

出版消息

十二月十八日分閱覽納本

東光(宋鎭禹) 結草報恩(姜殷馨) 불상한남매(姜殷馨) 快男兒벽창호(宋敬煥) 郭翁陽實記(宋敬煥) 영리룸(宋敬煥) 探花蜂蝶(宋敬煥) 朝鮮佛敎釋教兩宗宗教(權相老) (以上朝鮮文)

朝鮮國勢調査結果

府郡道別人口概數(二)

黃海道、平安南道、平安北道分

府郡島名	世帶數	人口總數	男	女	一世帶當人員
黃海道	298,669	1,523,435	769,706	753,729	5.1
海州郡	36,369	181,237	92,265	88,972	5.0
延白郡	25,782	131,727	67,983	63,744	5.2
金川郡	13,822	67,321	34,641	32,680	5.1
平山郡	20,634	104,005	51,851	52,154	5.0
新溪郡	9,521	49,496	24,670	24,826	5.2
甕津郡	17,235	84,239	42,644	41,595	4.9
長淵郡	17,356	88,781	45,083	43,698	5.1
松禾郡	13,558	68,929	34,675	34,254	5.1
殷栗郡	9,105	46,865	23,475	23,390	5.1
安岳郡	15,427	80,127	40,381	39,746	5.2
信川郡	20,440	104,410	52,310	52,100	5.1
載寧郡	19,130	99,424	52,026	47,398	5.2
黃州郡	21,578	105,817	52,333	53,484	4.9
鳳山郡	21,333	108,464	54,864	53,600	5.1
瑞興郡	13,753	69,867	34,831	35,036	5.1
遂安郡	13,081	67,855	34,123	33,732	5.2
谷山郡	11,439	64,742	33,713	31,029	5.7
平安南道	250,001	1,331,681	675,334	656,347	5.3
平壤府	28,721	140,721	74,296	66,425	4.9
鎭南浦府	8,720	38,279	20,750	17,529	4.4
大同郡	29,560	160,004	81,409	78,595	5.4
順川郡	18,325	97,998	48,073	49,925	5.3
孟山郡	7,994	47,003	23,405	23,598	5.9
陽德郡	7,331	43,636	22,141	21,495	6.0
成川郡	16,950	94,186	47,813	46,373	5.6
江東郡	11,743	62,871	32,504	30,367	5.3
中和郡	17,835	90,939	44,819	46,120	5.1
龍岡郡	21,117	104,323	52,057	52,266	4.9
江西郡	19,935	101,727	51,197	50,530	5.1
平原郡	20,271	112,041	56,513	55,528	5.5
安州郡	14,652	83,148	41,565	41,583	5.7
价川郡	9,440	51,533	25,193	26,340	5.5
德川郡	9,649	55,613	27,408	28,205	5.8
寧遠郡	7,726	48,671	23,192	25,479	6.2
平安北道	279,591	1,563,759	800,108	763,651	5.6
新義州府	9,770	48,030	27,819	20,211	4.9
義州郡	27,335	160,554	81,687	78,867	5.9
龜城郡	11,875	67,412	34,041	33,371	5.7
泰川郡	9,207	51,546	25,187	26,359	5.6
雲山郡	8,640	47,114	23,605	23,509	5.5
熙川郡	11,917	66,169	33,240	32,929	5.6
寧邊郡	13,166	73,960	37,040	36,920	5.6
博川郡	13,517	74,913	36,834	38,079	5.5
定州郡	24,457	136,563	68,561	68,002	5.5
宣川郡	14,693	81,024	40,387	40,637	5.5
鐵山郡	11,986	69,797	34,979	34,818	5.8
龍川郡	22,147	130,820	61,301	69,519	5.7
朔州郡	8,357	48,485	24,301	24,183	5.7
昌城郡	9,756	55,814	27,614	28,200	5.5
碧潼郡	8,926	50,861	25,840	25,021	5.7
楚山郡	15,287	87,627	46,586	41,041	5.7
渭原郡	6,568	37,250	19,637	17,613	5.7
江界郡	27,560	150,777	80,127	70,650	5.5
慈城郡	11,537	61,634	33,327	28,307	5.3
厚昌郡	7,925	44,811	[illegible]	[illegible]	5.6

國產育兒粉乳

キノミール (키노미-루)

育兒는萬全을!

乳兒의身體는、極히纖弱합니다

『試驗으로 멕여보자』쯤의育兒法은危險하오

最初부터唯一의國產育兒粉乳 키노밀을 주십시오

詳細說明書見本進呈

全國藥店食料品店にて販賣

合名社式 和光堂 東京市神田區錦町 大阪市南區久太郎町

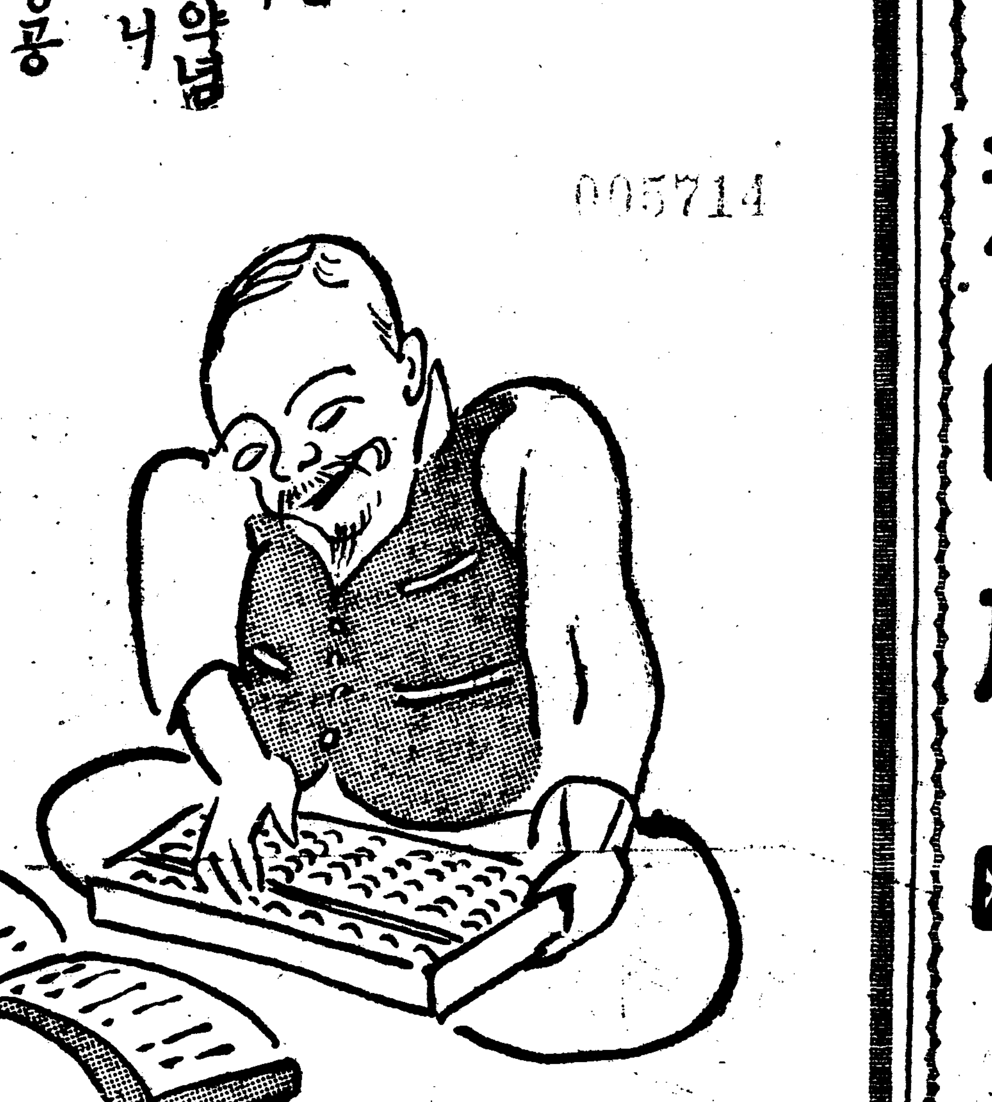

양념가루

아지노모도 味の素

성공 성공

아지노모도를 처서요 리를한뒤로 난 손님은 만아지고 고기갑 고기갑 적어젓소니 주관이 약념 성공이다 성공

李王家御用達 鈴木商店

11—を

專賣特許自動配繩器付 製繩機

大阪市此花區野田驛前 石橿農機製作所 電話土佐堀八〇式六番

芳香놉고 거품잘이는 御園石鹼(미소노색겡)

15錢

朝鮮日報京城販賣所 電話光化門一八七番

기침이면百發百中하는

參天セキ藥(삼천세기약)

醫學博士小田俊三先生著「呼吸器病과喉嚨及咯痰의話」(全一冊)及諸博士의文獻을無代進呈합니다

效能

감기로된기침、百日咳、천식、목쉬인데、及肺結核、肺炎、肋膜炎、氣管枝加答兒、咽喉加答兒等의咳、痰에卓効있다

三十錠(二日分) 五十錠(四日分) 一圓(九日分) 三圓(卅日分)

▼各地藥店에있소◇直接注文은郵券代用도좋소、振替貯金은大阪三六六番에

寒氣에졌어도 기침이나지안으면좋은것도없으나 기침은중년한呼吸器에關係가깁흔것이되여、健全해진기침이라고操心하지안으면難症이되여病을靑하기쉽습니다

參天セキ藥은、感氣로된기침은勿論咳嗽、百日咳、咽喉加答兒、氣管枝加答兒、肺結核、肺炎、肋膜炎等의모진기침과담에도특效力이나서기침을멋추고、痰을除하고 목쉬인것을곳치고、咽喉를便快하고、기상이답답치안으며、氣分을爽快케하는 藥界의權威기로 最良藥이다、아희들의보전기침과百日咳에도効果特히偉大합니다。

大阪北濱一丁目 參天堂株式會社

260

●이즈면안되는……ノーシン(노신)의愛用을●

京鄕二百餘團體指定

운동界元祖○王覇의靴球蹴

選手用서울아고하快式代現式

(蹴球靴) 特七、五〇 上七、〇〇 普六、五〇 黑白榮同一(品質優良)

(球) 特五、五〇 A五、〇〇 B四、五〇 四號 特四、〇〇 A三、八〇 B三、五〇

朝鮮製靴界의宣傳 스켓트用

스켓트靴 特七、〇〇 上六、五〇 普六、五〇 黑白榮同一

最新式洋靴 蹴球스켓트 運動具製造販賣一式

京城鍾路二丁目七七番地 서울운동 製造所 主李康昱 振替京城一五五一五番

外用常備藥 一 二 三

主效 마른옴、브옴、습진、무좀、腫물、어루러기、버즘、吹出物、덕되、짓무른데、糸가게、濕疹、頭瘡、凍傷、切傷、火傷

皮膚에는『一二三』에限한다……고十人이면十人이賞讚치합니다

(全國到處藥店에잇소)

一圓 五十錢、一圓 二十錢、三十錢

本鋪 東京神田明神下 東京一三七二番 天然堂

釜山府西町一丁目二十三番地 釜山 橋倉外科醫院 入院隨意 電話一一八四番

十二月十七日부터大公開三日間

入場料金 階上大人三十錢 小人二十錢 階下大人二十錢 小人十錢

◇파라마운트社特作 戀愛活劇 戀人强奪 全六卷 監督—도로시아스나女史

◇파라마운트社特作 歷史的社會俠盜冒險大活劇 제-스。젬스 全八卷 監督—로리드인크라함氏 故푸레드、톰손氏主演名篇 메리카-夫人!노-라레인孃白銀王助演

◇파라마운트社超特作 人情活劇 人生의乞食 十卷 監督!월리암에이웰만氏 위레스쎄어리氏 리차드아렌氏主演

仁寺洞 朝鮮劇場 電九一二八一

株式會社 漢城銀行

本店 京城南大門通一丁目十四番地 電話光化門長七六〇番 振替口座京城二一〇五番

取締役會長 白完爀 專務取締役 堤永市

支店 南大門、東大門、西大門、本町、水原、大田、大邱、釜山、開城、平壤、平壤大和町

教授十餘年 免狀을獲得하기까지無料로就職紹介 絕對責任 養成

公認 自動車運轉士

月收八十圓、百圓은容易함 下入學의好期無試驗入學許可 規則二錢切手封入申込 京城府岡崎町休留所前 官認設立 朝鮮自動車硏究所

十二月廿一日낫부터廿二、廿三三日間

本社創刊滿十週年 朝鮮劇場滿十一週年 自祝紀念特別大興行

每夕七時日曜日낫은零時半開演 入場料 上階 大人五十錢 大人卅錢 小人三十錢 小人廿錢 어린이十錢

今週中入場하신손님은無料入場券一枚式을進呈합니다

◇申不出作元雨田裝置

鄕土劇春夏秋冬 아리랑 一幕 八場

◇任曙防作李景雪主演 大悲劇 눈오는밤 一幕

◇新脚本 大喜劇 現代風景 一幕

特別豫告 死生決斷 山賊울타스 一幕二場 A十三號甲板 二幕

高級常設 團成社 電話光九五九番

團成社에서封切 ●●● 上海在留朝鮮映畵人의손에製作 揚子江 監督李慶孫 撮影李明雨 出演 金昌根 南宮雲 外中國月明星 名明珠 畿鋼

當二十日(土)부터兩四日間

伊太利이타라社作品 互大選마지스테 主演 猛大活劇 鐵腕王마지스테 全七卷

메도로골드윈會社作品 작기쿠간主演 넘버짓푸간 全七卷

메도로골드윈메이아社作品 파스터키-톤氏主演 拳鬪王키-톤 全七卷

一月一日 大豫告

諸路百萬哩與映八卷 南洋의血潮

實演유랑의大리共舊來演總員二十餘名出演

鍾路四丁目(運動場前) 미나도座

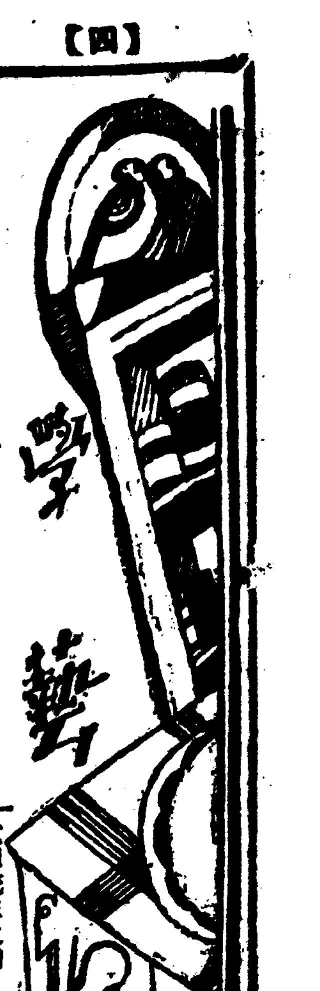

高麗太祖의地力信仰 (二)

李丙燾

統一前太祖의 이方面에對한 思想信仰과 崔凝을顧遇함에는 또이러한記事가補閑集(卷上)이란冊에보이어잇다

補閑集은 高麗高宗朝 守太尉崔滋의所撰이니 東方文獻中오랜것의하나이다 거긔가로대

太祖當干戈草創之際 留意陰陽浮屠 參謀崔凝諫曰 傳曰 當亂修文以得人心 王者雖當軍旅之時 必修文德 未聞依浮屠陰陽以得天下者 太祖曰 斯言朕豈不知之 然我國山水靈奇 介在荒僻 土性好佛神 欲資福利 方今兵革未息 安危未決 旦夕徬惶 不知所措 唯思佛神陰助 山水靈應 儻有效於姑息耳 豈以此爲理國得民之大經也 待定亂居安 正可以移風俗 美敎化也

여긔에『干戈草創之際』라또는『方今兵革未息 安危未決』이라함은 다太祖의半島統一以前의狀態를이름이오 또그『參謀崔凝』은 말할것도업시右에太祖로부터 兩京府塔에對하야 發願疏述作의命을바든 이를製進한崔凝其人이니 右記事의大意는——太祖가統一前 干戈草創할때에잇서 자못陰陽浮屠의事에留意하매 參謀崔凝이이를諫하니 太祖答曰 我國의山水는 본래靈奇하고 一般의士俗은佛神을미더 거긔에福利를求하기를조와한다 지금兵革이末息하고 安危가未定한이때에 다만人力뿐으로는 不足할가하야한거름나아가佛神의陰助와 山水의靈應을 바더보라고하는

方便策에서나온것에 不過한이다 그럼으로亂이平定됨을기다려 易風移化의道를講究하랴고함이다——란말이엇다 高麗史太祖世家와 밋崔凝傳에는 이러한記事는勿論이오 崔凝의官歷에잇서서도일즉이『參謀』란벼슬을거첫다는말은 보이어잇지안타 그러나 글로因하야上記事實을의심하거나 否認할수는업다 엇재 崔凝은 그傳에『凝有公輔器 騎遣吏事 甚慎時譽 太祖每嘉納之 嘗謂曰 卿學富才高 衆識治體 憂國奉公 匪躬蹇蹇 古之名臣無以過也』라한과가티、才學이놉고治體에밝고 또太祖를爲하야여러가지로忠誠을다한

憂國奉公의臣이엇슴으로補閑集에보임과가튼諫言은 모름지기잇슬만한일이며 또한同傳에는前述과가티 太祖가崔凝에게兩京府塔修에關한 事由를 說明하고發願疏의 製進을命한 事實이 잇슨든더임으로 取이여 崔凝은 이를諫하다가 (太祖의 命에는 太祖의이命令에對하야 辭明이잇스매) 드되어그疏를製進하얏는것이아닌가 생각된다 어떠든나는 太祖의思想과崔凝의人物과 이兩人間의關係와밋 그年代(統一以前)로부터 보아 上記補閑集의記事는 當時의참된事實을 傳하는史料임에틀림이업다고밋는同時에 또한이에依하야太祖의

陰陽(地力)浮屠(法力)에對한信仰의程度가 어떠하얏는가를推得할수잇는것이다

그런데 高麗史 尹紹宗傳을보면 同人(尹紹宗)의 恭讓王에게올린 疏章의一節中에 또 同史金子粹傳을보면 朴礎의同王(恭讓王)에게올린 上書中에 亦是補閑集의記事와 비슷하고도相違되는말을 석근것이잇다 即前者(尹紹宗)는曰

我太祖深鑑積弊 繫後代君臣 私作佛刹 是時太師崔凝請除佛法 太祖以爲 新羅之季 佛氏之說 入人骨髓 人人以爲死生禍福 悉佛所爲 今三韓甫一 人心未定

若遽去佛法 必生反側 乃作訓曰 宜鑑新羅多作佛事以至於亡 聖祖所以拔誕妄之源本 期後王之繼述者至甚切矣 云云

이라하고 後者(朴礎)도『惟我太祖統三之初 深鑑積弊云云』이라하야 그以下는 前者와別로가릴바업는言句를 버려노앗다 이를兩人의上書에는 補閑集의니른바『參謀崔凝』을『太師崔凝』이라하야잇지만 이는어떳든지詰捨하고 崔凝의諫言과太祖의答辭의內容도 稍異하지만) 마치太祖의統三初(太祖十九年 或은 그以後)에잇섯든양으로 記述한것이라든지 또이것으로써

太祖訓要의著作한 動機도 삼는것과가튼 큰誤謬라고하지안흐면안되겟다 웨그러냐하면崔凝은 그傳에據하면半島統一前 即太祖十五年에 三十五歲의壯年으로 卒하얏슴으로보면右兩人의說한바事實이 太祖의統一後、乃至訓要著述時(太祖晩年)에잇섯다함은 全無한所以다 이는畢竟 時代를가리지안는兩論者가補閑集 或은이와類似한記事를는記憶으로쓰게다가 內容과年代도잘살피지안코、거의無責任한態度로 陳述한것이라고생각된다 그럼으로이尹朴兩人의說은 吾人의何等參取할바되지못한다 補閑集에보인事實은 統一以前太祖가 처음都內에法王王輪等十寺를 創設하고

兩京의塔廟肖像을修理하든 即位二年頃에 잇섯든것으로보아大差가업슬것이다 李朝世宗朝의臣鄭麟趾等의纂修한 麗史提綱(卷之一) 太祖紀己卯(二年)條에『高麗叙寺于都內』라한綱文을세우고 其下目文中에上記補閑集의記事를 編入한것은매우생각한點이라고 할수잇는同時에 全혀나의同感하는바이다

韓稚振氏의『人性의本質論』을읽고 (二)

朴明苗

吾人은術學的態度에 出發만한맑스學徒로서의 自信도업고또한諸學術에 자랑할만한아모것도所持치못하엿다 그러나한個의追出된現象이 正體가不分明하면서도 害될念慮가잇슬때는 이것을徹底히 檢討批判하여서 內容을暴露하여 毒素를除却해버리든지 或은病的現象의標本으로서陳列箱內에 存置하여둠도無妨할것갓다

◇——◇

以上韓氏의所論을 吟味하여보건데 自然科學도 쓸데업고社會主義도쓸데업고 다만偉大한新發明이잇서 人間의모든問題를氷解할수가잇다고 驚嘆의勁能書를朗讀하엿스나 反動이아니면錯覺이고 그럿이면奇術의舊脚本을演出하엿슬뿐이다 무엇보담도 人間에게일어나는모든問題는人間을 支配하는決定的要件인 物質生産分配等物質關係에잇는것을 抹殺否定하고『나』는무엇을 恒常하라는執力이다(中畧)이活動은 他律的이아니요 自律的이다!……그目的은自我發育이니 곳自我內包에潛在하여잇는 宇宙的眞理를表現하라는것이다』라고하야人間의獨特超越自律을 구지主張하는것은 果然事物을觀念的으로나마正常히 把握한것일가?

◇——◇

다시우호로溯及하야 韓氏는社會主義란것을 엇던것으로理解하엿는지 社會現象을重要視하여서材料를 整頓하여보다가 마치『랜도겐』氏가 物理實驗을하다가 偶然히發見한×光線가튼것이 社會主義며×光線이胃癌에特効가잇스리라고 하여서胃癌患者에게 施術하여보듯이 偶然히 發明한社會主義를 社會의不安症에 猥當해논것이 아닌가? 여긔에발서 韓氏의無定見을餘地업시 暴露하엿다고볼수잇스니 學術的知識은말나도社會主義란것은比하자면 人間의血液이身體의 一部分에만病的으로 集中되고다든部分은貧血的現象을 나타내여이것의回復과均衡運動이 그것임을줄밋는다 生만아니라 韓氏는社會主義로서 解決하라하도人性이複雜함으로 그不可能을自覺하고 다시人性의本質을究明코저하는新發明으로도 옴겨가며社會主義를抛棄한것가티 말하엿스나 그것이決코實際가아니것은贅言할必要가업나 그야말로自己欺罔的妄斷이고斷語로다

◇——◇

果然近代의 學術은 그들에게屈從하는 御用學者奇術師들의 羽翼을得한詭辯을써서 人間의 不平等은人間의本性에잇다 人間性의本質的으로家差하게先天的決定的으로 생겨난까닭에現實의 모든制度는人性에基因한合當한것이라하고 뎌욱이물(水)은水素酸素와의 混合物인것을(近代는이것도電子의集成이라한다) 否認하고물의不可分的인 本質을찾다가實驗의無據見中에 三體로飛散한空虛한試驗管을들고 失心하는科學者가튼 人性本質追求者들보면그不可思議와 神秘를말하야運命論的桎梏에幽閉하여 降服을밧는後에는 自己들의代辯者로만들어벌이나니 韓氏가이가온데의한가지 役割을하지나안는냐? 韓氏가 錯覺인지正體인지或은新譯인지를 써스니만설氏의樹木의보는 見地의性實파數가다른니만큼 그樹木의性實과 現象및個數外지라도 달리나타난다고한말을 引用하여서 모든現象은 自我究明에서라는論證으로하엿다 그러나設例의樹木은 觀者의主觀的條件에딸는다는것은 그것이樹木의本體를조곰도左右하는것도아니고觀者의本性도 左右하는것이아니다 다만東에선는樹木을 西에서觀察한다 두個의條件——樹木人間——에따라 그두條件의合致(合理的現象)가 나타날뿐이고 이樹木의完全한存在나本性을밝하는것은 各異한모든條件의抽象的總體를代稱하는것이니 同一한條件下에둔다면 同一한現象이나타날것外에 別問題가업다그러타고하면 自我의本性을究明한後에 對象을規定하자는것은自我를究明하야서對象을規定하자는그自體로서妥當한것이고 다시自我客觀現象의總合的究明을하자하면 그亦그現象自體로 妥當한것이니 이것이東에서 近視眼者가본것과 西에서遠視眼者가 樹木의色彩와數量中心으로한 觀察의結果와달오다고하여서 곳樹木은 觀者의態度에딸아 달오다는主張은그自體로一理가잇스면서 同一한視度 同一한場所時間 同一한主觀的條件下에 觀察하엿드면亦是꼭가튼結果即두條件의合致가잇섯스리라는것을 이즌것이니 그것은條件이同一하게合致하면 同一한結果가된다는論證은 될지언정 그래서 人間社會의모든問題는 條件에따라決定된다는理論을가르침지언정人性의本質이唯一이고 自然科學이나 社會主義는 그不可가人性의本質에서울어난다는 證據는되지못한다

우리들의戀歌

李揆元

우리들의戀歌는 月光을타고흘오는『세레―나드』가아니다
우리들 젊은理想家의戀歌는 이런데서 떠나간지가오래다
그렇다고 皇堂에서흘오는 讚美의 聖歌과도갓지않으며 暴君의거리에서 쏘다저나오는 淫蕩한曲調도아니다

◇

우리들의戀歌는 아름다운曲線을보고 불르는것이아니다
우리들젊은理想家의눈人瞳子는그런迷惑에서 뛰여넘은지가 오래다
그럿다고 純潔한童貞女의고운마음을보고도불르지않으며
누런黃金이떠어놓은 갑샤스러운音樂에 盲從한것도아니다

◇

우리들의戀歌는 素白한婦女들가슴속에 호로홍은다
우리들의戀歌는 싀컴은煤煙을타고 世紀의방방으로 퍼어진다
우리들의戀歌는 석人형어리의强한智能에 作調되며
우리들의戀歌는 목쉬거불오짓는『샤이렌』과合唱한다

◇

불르지안는냐 그대여 귀잇데서려靑春의노래를
그리고 各各의高鳴할을늘우寂寂진 合唱曲調를
이는 당에서러운人生의 가장重스런운 戀歌이러니
勤勞에피곤한젊은이여 이노래가을 조는곰오를들리어오라

◇

우리들 젊은理想家의 새자거롭는짓는 戀歌는 掏掏흥분된心臟이가르치는 의序曲이아니다
그것은 다만새世紀를出發하는無言의盟誓 沈默의宣言
우리들 우리들의 젊은영혼으로터커나오는 피의音響이다

近代泰西美術巡禮 (37)

『姿勢』

알벨·크레스作

◇크레―스는 一八八一年巴里에서出生하야 巴里에서生長하얏다 처음에 印象派로부터 그後『포―부』로進展하얏스나 勿論그는『쉐산느』의作品으로부터 影響을바더立體派의運動에 參加한經路를取하얏다

◇一九一〇年에『女子와호로크』를그려 翌年『안데반단』에出品하얏스나 아직도 立體派로서는 初期의作品이엇섯다 그다음해에 가든展覽會에出品한『露臺의男子』에이르러서는 그의態度는 이미決定되야 가든해의作品인『나무잇는風景』파한가지 比較的으로徹底한立體派的 表現法을取하얏섯스나 一九一三年作인『漁船』이 가장 그의特色을發揮한作品의한아이엿섯다 무엇이라고 說明키어려운『테콤포시쏜』과『리콘스도럭숀』을 잘하얏고 所謂『叙事詩的』表現이 適切히試驗되야잇섯다

◇一九一四의『樹木과河』도 또한『레커』와가든傾向으로 進行하고잇섯다 그리하야 그는純全히 幾何學的인形體를描寫하야 그것을平滑하게調化시킨透明色으로써 充滿시켯다 여긔에는 單只平面으로並置한色彩外의『모데링그』도『스페스』도업섯다

◇그의繪具는 이미未來派의急進的인사람들 또는『콤포지쇼널리슴』의 사람들과가든方向으로 進展하려고까지하얏섯다 그는自身의『藝術』에對하야 말하기를『藝術的製作에잇서서 볼것은다만精神的方面에 限定되엿다 그것은物體이다 그럿치만 그것은物體의 神秘이다 우리들은 그것을發見하려고 努力하지안흐면안된다 繪具는 物體의模倣이아니다……一時인것으로부터 出發하야 永遠에까지旅하는것이다』라고 그는主張하얏섯다

◇그는立體派의實行家인同時에理論家로서 또는說明者로서가장重要한 한사람으로서 數種의立體派에關한論文을發表하얏섯다 그는最初에는 立體派를忠實히承認하기에누구보다도 躊躇하얏스나一次『포―부』의사람으로도 參加한後로는 또한누구보다도 勇敢한『리―더』로하고드되어立體派를究明하야 가장 急進的한사람으로되엇다(現存)

隨筆 비둘기네넋을위하야 (三)

横步生

나는 지금생각하면 생각할스록 自己의無能과怠慢에 苛責을늣기지안을수업스나 그當時에는 한눈에서 피가흘으는흰비둘기를 다만 가엽시만바라본듯하다 그리고 엇재서커러케 피를 흘리는가? 그것이異常히만보엿든것갓다 그러나 조곰잇다가 門박게서 두런두런하는 아이들소리가 나드니 젊은男子한아이 門을빕고 기웃이 드려다 보라다가 내가쥐는것을 보고멋슥해지며『저에 떠려젓세요?』하고 뭇는것을보자 나는 心事가몹근낫다 그사람은 顔面잇는바로뒤집靑年이다

『집웅을 못살게굽기에 잡아보앗습니다 커것은 나를 주시지오』하며 어색한 웃음을 띄인다

나는 잠잣고 고개人짓으로가저가라는뜻을 表示하얏다 그사람은 성큼드려와서 덥석쥐고나가버렷다

집웅을 못살게 굳지경이면우리집에오는 비둘기이니 우리집을못살게굴엇슬것이다 또임자업는物件이요 自己가 산양한것이면내게젊연적으든듯이 승락을밧고가커갈것이아니다 그러나 나는그것을 써지기도싫코 책망하기도싫혓다 다만不快하얏다

×

그날저녁때에는 식구가 흥신주려서 두머리가되엇다 빗갈로보아서 雌雄인듯싶나 아쉬낫에며氣가 陰酸하니까날이침으는좋왕고일속을려왓든지 何如間몰려오자 그亂離를치르고 저우殘命을保全한두머리가 또다시기어든모양이나 엇졋든아조업서진것보다는 마음에慰安도되엇다 不計하고來日은비둘기장을지어주어야하겟다고 나는비롯오서두를생각이낫다 소일코오양간 고치라느냐고 비웃음도바닷다 임자를잘못만나서 다나는아비를잘못만난子息갓다 非命의橫死를하얏다고탓도들엇다 고 혼자人생각도하야보앗다 洞里老婆가 때려를가느니 모셔를가느니할때 慾心을부리지만안햇드면 곱게길러우는것을子息貴난생각에 남의집에주기를쓰리고 쉬고잇다가 큼겨죽이고 얼려죽이는것이나다름업다고생각하얏다

×

내게 다행히 子息이업것기에 망정이지 四五兄弟나男妹를 주줄히 쉬고잇섯든들누엇을 변변히먹이고 입혀스라 비둘기장 한야옥 못만드러주어서비록김생일망정 처집에드러온것을 非命에橫死케할만큼錢으로나技術로나 無能하면야 먹이고 입히긴 고사하고 東洋에걸렷슬지라도 못들고안지서과조보고 죽어는꼴이 다른道理가잇슬外싶지안타!고도생각해보앗다

엇잿든 한머리는 버눈압헤서 殞命을하얏거니와 간곳업는 두머리도 必是가튼運命을것슬것이다……

×

그러나 이날새벽에 또다시잠든내귀를 놀래게한것은遮陽에 부딋는 雨雹소리엇다 時計를보니 새로세시가 넘엇다 우독우독 와―와―하며 콩꺼쇠리에도 쎄인잠이 아니오지만『하―비둘기가 커우박을 맛는고나!』하니 비둘기장못지어준罪로한층더뎌하다라나 엇지하는수도 업다

雨雹은 그럭커럭 쇠치자遮陽국는 닥닥소리와 우르록소리는 한層더 자거간다 날밝기를 기다리노라니 압에人男안악네가 예그럭어리며 나와서 왜갈차비로밥을짓는모양이다 그러자이소리에 놀랜는지 비둘기한머리가 별안간 마루안으로 푸드득푸드득날아드러 오는소리가 요란히들린다

아사람이 비둘기가 어데잇느냐고 몸으니 뜰에나온부비가 마루건까지와서 어스름한속에서 비치어보는과첨이나면서 찬장우에언친소반우에올려안젓다는 대답이다

×

추이에 못니겨서 의지人간으로 드러온것이라 엇잿든 다행한일이다 己往이면 마자한머리도 드려와주엇스면 조켓다고 우리는 숙은거리엇다

그러나遮陽우의人것은자는지 죽엇는지 또드락소리도업고마루안으로 드러온것만 여간히 푸드득어리며 우르럭어린다나 가물外?할外? 萬一나갓다가커 풀에놀라서 다시날아나간다면 공경이체증으로도리어낡못할노릇이다고 숨을죽이고 귀만기우리고잇스려니 인커는푸드덕소리도 우르룩소리도 스러지고 가르랑가르랑하는 숨넘어가는소리뿐이다 그것은어떨납사숨지는사람의喉이목구멍에말라누른소리다……

易學이란무엇인가 (一)

常識的으로알아둘일

金明齊

易學이니 所謂骨相이니하는것의非科學的이요 또迷信에흐르기쉬움은 勿論이다따라서現代의우리로서 반드시이를準信한다거나 그新嘗議를찻자는것도 또그리할必要가잇는것은아니다 그러나그러한一種의古典的存在에對하야 우리가常識的으로 알아두는것만은 是非를떠나서無益한일은아니기로 이一文도紹介하는바이다 別깁흔意味는업다——記者

一、易學을배울때

내가처음으로 易學을學習할때에말이다 先生授敎曰易有太極하니太極이 生兩儀하고兩儀가生四象하고四象이 生八卦ㅣ니라 乾은元코亨코利코 貞코ㅣ니라고배웟다 太極兩儀가何物이며 乾은元코亨코!라하엿스니元코는무엇이며 亨코는또무엇인고 孟子의弟子之感이滋甚이라하더니나는 滋甚與否가업것다그러고 初九는潛龍이니勿用이라 九五는 飛龍在天하니利見大人이라하엿다 去去益甚이라하더니 배워갈사록위不知道의必是하나돌하야 十數에『마이너쓰』한것일듯하고 九五는九十五를 先賢이簡約한것일듯하나 潛龍飛龍이 何物이지고기가龍된단말을 들엇더니或이것이나아닌가하고가상스러웟게 猝猝히硏究를하야하마數十星霜에이든今日이다 그러나나의所見은 易有에 도라가고 한易理는 五星霧中에서차자 무순십머리가 보일듯하고 아니보이며 알듯하고 도로 어두워진다 되고 松下에 問童子格으로只在此山中이언만은 雲深不知處라 開先生하면 解答이雲不盡言이요 言不盡意라할뿐이다 是可仁也ㅣ면 孰不可仁이나 그러나 나는銳今가든學問을그대로繼續하야배웟다 그래서只今은 다만易理가 玄妙하다는것만은 크게感歎하는바임으로 이제그由來와 易卦之理에 一部와人生과의關係를 次次畧述하야보고저하거니와 이것은다만世間에서 易學이나易斷이니하면서도 其實易學이란것이무엇인지를 모르는분들하야常識的으로 알아두시라는뜻에지나지안는다

二、易의主人公

易은天地自然之易과 伏羲之易과 文王周公孔子之易이잇스나其實同然한一說이다 太昊伏羲氏 始畫八卦하고 周에文王八卦가잇스니 이것을先後天이라하야 只今은後天을만히硏究한다 伏羲以前에는 文字가업섯고 다만圖畫뿐이러니 文王以下、次次文字가 잇서서 그뜻을 署述케되니 易學은全部 文王周公孔子之說이요 그八卦는 本是伏羲所劃이라 爻易變換之義잇는故로 謂之易이요 其辭는周文王의創作인故로謂之周라 이러한意味로 周易이라한다

『高麗太祖의地力信仰』昨一回分正誤 第一段二十五行『高句麗』는『高麗』로 第三段十八行各字는合字로 同段二十二行『西京』은『兩京』으로

冬期와우리의할일

中央靑年 全裕鎬

『아는것이힘배워야산다!』하는二大의슬로간下에서 지나간夏期放學사이에는 여러同伴의많은活動에 全朝鮮으로 文盲退治와 大好成績을얻엇고 따라그紀念으로도 朝鮮日報社에서十一月二十日下午七時半에 京城公會堂에서 盛大한賞品授與式과慰安音樂大會가 開催되엇다 그러나 이盛大한賞品式授與賞을우리는相當히 授與하여야할것으로믿는가? 或은活動한勞力의價値로 밧는것도 過히어긋된일은않닐것이다 多少先覺하엿다는우리로서 當然한義務를行하엿다함에 不過한것이다 우리는 이文盲退治의事業을하지않으면 안될責任과우리로서、꼭하여야된다는潮利와 義務를意識하자 同時에未來의朝鮮社會를 우리가改革하지않으면 안될것을意識하자 學生同志여 日前에朝鮮日報社說에도 多期放學事業에對하여論한배가잇엇지마는 인케는不過數日에 多期 放學을맞어數十名의 우리學生 동지들은支離한冊床앞을 떠나는同時에繁華한都市를떠나 枯木이욱어선 農村의녯故鄕을 찾어갈것이다 이때면 農村青年들은두손을마조쥐고 우리들에게期待하는바가많다 그러면 우리는이短期의冬期放學을 어떻게利用할까 하로라도閑散으로歲月을 보내지말어야할것은勿論이니 첫재로활불은 文盲退治한사람이라도 더많이 한글을깨우치게하여야할것이다 이때가

信仰으로 (五)

金東仁 作
安夕影 畵

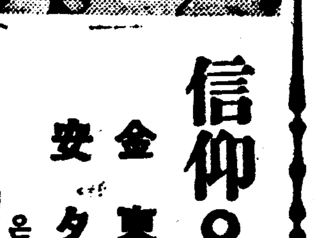

은희의 나히가 열여덟이되엿다

엄아희하든 그의 살빗은부ㅣ여코 희게 빗낫다 우슴에에 생기든 입술의 주홈대신으로 외인편 뺨에는 입브다라케 우물이 생겻다 검은탐알가티 자식한 그의몸은목와지넘어가서 목의 곡곡을 동그러케릅답게하고 억개를 팡채나는하엿다 거긔 맑고 빗나는두눈은 식검은 눈섭아래서그의 얼굴을 더욱화려하게 맛엿다

그해人봄 그는 고등학교를 못내이고 그학교음악부로 드러갓다 입븐가운데도、그래도 한층갈린듯한 고음(高音)이 석겨잇든 그의목소리는 이케는원숙하여졋다 음악부人가운데서도 그는 가장 아름다운목소리의 주인이엇섯다

이해를 축하하야삼어가지고 그의 마음에는 커단변동이생겻다 원숙한 커녀의 마음은누구든 숭배하고 존경할 대상을 요구하엿다 자긔로서는그싸닭을 아지못하엿지만 은희는 여쌔로 예고업시 자긔를 엄습하는 감정의 물결에위압되여 책상에 기대이고 운적이 만혓다 안즐둥 말둥 자긔의몸과 행동을 지배할판단을 엇지못하여마음이 뒤숭숭하여지는때도 흔히 잇섯다 밤人중에 밝은퀸등아페서 거울과마조안커서 기썻피인자긔얼골을 드려다볼때는 이뜻업는 흥미업시 지나가려는 청춘때문에 마음으로 발을동동굴은때가 여러번잇섯다

그러나 마음의 경건함은족음도 줄지를 아혓다 때때로이름쯤은 아는——혹은아지도못하는사내에게서 편지를바든일이잇섯다 그러한편지들그는속을펴보지도안코 그냥불살려버렷다 편지를보냇승축한 사내를길에서혹은 예배당에서 볼때에는 얼굴에다침이라도 배터주고 시펏다 그러한천박한행동에대한경멸감은 비록 종교의신앙을받혓다하나 경건함을자랑하는 은희에게는 타괴할일에다름넘섯다 찬양대에 나서서 찬송을할때에도 한번도남자쪽을 것는일도 해보지안혓다

『구하기 쉽잔은』 커녀 은희의 이몸은 이러한형용대명사아래서 차차굿와갓다

그해 그리쓰마쓰에 그희교에서는 종교극을 하엿다 은희는성모마리아로 분장하엿다 그것은 거룩하고도 엄숙한장면이엇섯다 예수는세상人사람의 죄악을대신하여十자가에 못박혀서 세상을떠낫다 그十자가아래 성모마리아는사랑하는아드님의 최후를통곡하엿다 비록예수의죽엄은 커다란긔에서나온일이라하되마리아의견지로보면 그것은 다만 사랑하는 아들의 죽음이라는것밧게는 아모뜻도업섯다、사랑하는 외아들의 비참한최후에마리아는 목을노아서 통곡하엿다

관중도 눈물머음엇다 그것은 성극이아니오 인정극이랄수가잇는 장면이엇섯다 이장면을 힘쎄에 은희는 스스로감격되여 (연극이아니오)정말로 목을노아 커울엇다

이날을 긔회로 은희의마음은 뒤집어노흔듯이 변하엿다

그는 찬양대원의 자리를사퇴하엿다 유년주일학교의 교사라는 명목도집어던젓다 이러한 경박한 혹은한낫 의식에지나지못하는 명색들을집어치우고 한개의진실한 교인이되고커한것이엇섯다

예수의 비참한희생은 그의마음을 움직인것이엇섯다 다른온갓것을 보지를 안더라도 세상을위하여·자긔의목숨을바첫다 하는것은 커녀은희의마음을 움직이기에 넉넉하엿다 몸소성모마리아로 분장을하고 그비롱난 장면을연출할때에그쌔에 바든감격은 그로하여금 예수의 다시보지못할 커다란희생에 대한존경과 애모의념을솟사나게 한것이엇섯다

『예수시어』 쌔쌔로 몸을 고민하듯이떨며 하소연하는 자긔를그는발견하게 되엿다

新刊紹介

◇天道敎會月報(十二月號) 定價十錢 發行所京城慶雲洞八八番地 振替京城一五一五六番

◇全北時報(十二月號) 定價二十錢 發行所全北全州大正町全北時報社 振替京城六七二一番

米國츄잉껌고로덕쓰會社製品
(各地食料品店菓子店에잇습니다)
페파민트 스피어민트 林檎味 三種

口中淸凉菓界의覇王을紹介합니다!

本『츄잉껌』은輸入한지日淺하오나愛用家諸位로부터米國『츄잉껌』中에서는品質이第一優良하다는評判이全朝鮮에嘖嘖합니다。그럼으로執務家、運動家、登山家、旅行時等에愛用됩니다。常用하오면口臭가업서지고口中이淸潔하여지며消化를도음으로써心身이매우爽快하여짐니다

트래벨러스츄잉껌

朝鮮總代理店 京城南大門通五丁目一一五 世富蘭偲醫用品商會

販賣元 京城元町一丁目一二九 大西製菓合資會社

아이들에게 들려줄 이야기는 어썬것이 조혼가
방에서 놀게되는 겨울날 어머니로서 들려줄 이야기

겨울한동안은 아이들의 노는 곳도집안이 되는고로 다른작란 보다도 작란감으로 만이놀게되며 그밧게어머니나할머니의옛날 호랑이담배먹든이야기나조르게 됩니다

아이 들이다듬이나바누 질에분주한어머니나 아마다자긔의일에 분수하여유 롤듯싶고 옛말을 조르면대개는 지줄것입니다 또얼골 이야기를 한다하드라도 대개는 자긔들이 옛날어렷슬째에 듯던똑가튼이 야기를크거나 적거나 두고두고 그대로가르든말을 할것입니다 만 어머니나할머니나 혹은 형들의 실업는이야기가 아이들에게 어썬한영향을 주는가를 생각할때 에는 실로주의하지안호면 안될 여러가지중요한리유가만습니다 우선큰사람들의 경험을 미루워 보드라도

어룬 숨때에듯든변의이 아기나독갑이이야 기가얼마나 머리에 인상이깁혓 는가를생각해보십시요누구서운이 야기를듯고 밧게나가지 못할때 도잇섯슬것이며 낫에드른 이야 기가잠자리에서꿈이되여무서워 날뛰든 여러가지 과어이잇지안 슴니까? 그럼으로 이야기는 반 드시마음을 아름답게하며 유쾌 히하는이야기나동정심자비심을 기를만한것 또는 의협심을기를 만한것이여야할것은물론이며또 나에따라다른이야기를들려주어 야할것입니다 대개학교에 드러 가기전아이들은 물론글자를 모 르는것임으로 어머니가 말로써 모든것을 긔억하도록 일러주어 야할것입니다누구나 아이 들에 게이야기할때에 자미잇거나 업 거나

생각 나는대로들려줍니 다만아이들이란는 치가빨러서 이야기하는 어머니 가자미업게생각하는것이면아이 도아모흥미를느기지안는것입니 다물론어룬이 생각하여서 자미 잇는것이라고생각하는것이라도 철업는아이들은 그이야기의 즐 기움을잘모른는것입니다다만이야 기를듯는다는것으로만족하게생 각하는것입니다 그럼으로 이때 의어린아이들 에게는 자미잇는 이야기보다도 아름답고 바른말 을중심으로해야할것입니다즉말 을배화주는뜻으로정당한말과아 름다운말을 써야합니다 그리고 이야기는 지켜분하고 긴것보다 도아이에게들려주는것은간단 하고아러듯기 쉬우며아이의마 음에 그럴듯하게생각되는것 이 여야

할것 잇나다또매일새로 운이야기를들려주 는것도조흣습니다만 그보다도 가 튼이야기라도 즐겁고 아름답게 맨 들어들려주면그것으로아이는만 족하는것입니다 그러나 여긔한 가지주의할것은 이야기를 하여 주는어머니나 형들이 바른말을 쓸것을일부러아이의 말버로 싼 래라고하는것가튼것은아이들에 게대단히 낫붐니다 즉말을배호 는아이들이 바른말을 배호는데 매우큰방해가되는것이니이런것 은다어머니들의무주의로되는것 입니다 다음좀더 나이먹어무엇 을 귀걸로 생각하고짐작할만한 아이들에게는 너머나엉터리 업 는이야기를 들려주어서는 안됩 니다 이째에는 아이가

어머 니의하는이야기를 자미잇게듯는것보 다도도리혀 거짓말쟁이로 알고 어머니의 하는이야기를 우서버 립니다 또가튼이야기를 늘하면 「또그이야기야」하고아모흥미도 갓지안는것입니다 그럼으로 큰 아이들에게는 사리에 합한이야 기를조흔 것으로택하여 들려 가지를 들려주면서 니저버리지 안토록 아이에게 식혀보면서모 르는곳만 다시더 일러줄것입니 다더욱 조흔이야기를 택하여야 할것은 누구나 상식으로라도알 것입니다 극히천찬한 아이가잠 시간에 동무들사이에서 여러가 지주커념은말을배화가지고오는 것을 우리는 늘 경험하는바입니 다 아모것도 모르는어린마음의 성장은 대부분이그주위 에잇는 어머니나

아버 지의손에달린것이 니엇지등한히할분 케이겟슴니까

翠雲少年會 망년동화개최
來十二日夕에

시내가회동(嘉會洞)에잇는취운 소년회(翠雲少年會)에서는매월 케일케이 일요일마다 월례동화 회(月例童話會)를 개최하야 오 든바오는십이월케삼일요일날곱 시에는망년동화회(忘年童話會) 를가회동본관에서개최한다고

삼형케의행로 高長煥
배탄사람들 安丁鎬

유익한우유도 위험한환자가잇다
신장병과우유에대한주의…(上)

누구나 아는바와가티 우유는여 러가지로 우리몸에 필요할뿐아 니라 소위 우유료법(牛乳療法) 이라는것이 잇는것과 맛찬가지 로 병치료에도 대단히유효합니 다 특별히

병중에도 신장병가튼 데는 대단히필요한것입니다 그 러나 한가지주의할것은 이러케 유효한우유라도 환자에 따라서 는 도리혀 해론을뿐이라는것을 니저서는안됩니다 즉신장병이 라고하는중에도 여러가지가 잇 는싸닭입니다 따라서 그치료법 도 물론각각다를것이니 맛치보 통위병이라고 하는것중에도 여 러가지가잇서 그중세에따라 음 식에대한주의나 약처방이 다른 것과 일반입니다 그런데우에서 말한바와가티 신장병이라면 신 의들의료법으로는 약파함에 우 유를

다시업는 음식으로생 각합니다 즉소변에 담백(蛋白) 이나오면 신장병이니 우유를먹 어야된다고 극히간단히 생각해 버렷슴니다 그러나 소변에담백 이나온다고 그것만으로 간단히 신장병이라고 단정할수는 업는 것입니다 소변에 담백이나오면 서도 신장에는 아모러한변화도 업고 또설혹잇다하여도 그것은 한부분의 변화로서 특별이음식 료법까지 할필요가업는것이 잇 슴니다 또소변에는 조곰도담백 이업스면서도 신장에는 확실히 병이들어잇서 음식을 걸대로주 의해야할경우가잇슴니다 따라 서 소변중에 담백이잇고업는것 만으로는 바로신장의 변화가잇 느니 업느니를 단정할수가업슬 뿐만아니라소변에담백이잇다고

곳우유를 먹을수도업 는것입니다 더욱우유는 원래구 미인의 조화하는 음식으로우리 에게는 익숙지못한것입니다 그 갓을 데허놋코쏫타고 소변에담 백만잇스면 먹이는것은 설혹치 료의 목적이나 그다지감심할것 이못됩니다 더욱실혀하는 사람 에게 억지로 권하는것가튼것은 자미업는일입니다 물론 우유는 신장을 자극치안흠으로 신장병 환자에게는 조흔음식의 하나입 니다만 또가튼 신장병중에도네 프로ー제라고하는 신장병일종 은 신장상피세포(上皮細胞)의 변성(變性)임으로 그싸닭에 수 분과식염의 배설이 잘되지못하 여 전신에수분과 식염이싸이며 부종을 이르키는병입니다 이런 째에 우유는 신장을자극치안는 것이라고 우유를 먹이면

그결과는 갓득이나수 분의배설이 불완전하여 전신에 부종이 생긴몸에 또우유와함께 만흔수분이 드러가면 부종은점 점더심하게되여 병세는 더심하 게될뿐이니 이것은 상식으로도 누구나 짐작할수잇는것입니다 물론이째에 소변분량보다 적게 우유를케한하여 물을마시는대 신에 먹는것은 조흔법입니다만 먹기실혀하는것을 무리로분량 을더하여 먹이는것은 금할것 입니다

배화줄수예품～ 이것은 금번모사편물강습회에서 배홀수예품입니다 강사박한표씨가권힘을다한아름답고도실용적인모사편물들입니다

團成社 無料公開
創立十二週年紀念

시내단성사(團成社)에서는명이 십일일이 동사창립 십이주년에 해당함으로 차탑그렴 자축흥행 을하기위하야 이십일일 이십니 일이십삼일 사흘동안 무료관람 (일등권을 사가지고관람하는분 에게한하야 그관람권을 밧지안 코서그관람권을가지고이다음에 다시한번관람케하는방법)으로 공개하게되엇다는데 삼일간의흥 행내요은신극사(新劇舍)의희가 극『춘하추동(春夏秋冬)아리랑』비극『눈오 는밤』의두가지연극외에영화 등이라는바현재동극장에서흥행 중인연극사도금월이십늘경이창 립난이주년에 해당하야 량편에 서동일히 긔념흥행을 하게된것 이라한다

초가을저녁
朴承杰

一

서편하날 넘는해는
도라서웃고
커녁연긔 보랏보랏
올라갑니다

二

커녁마을 프른연긔
고요ー한데
참새들은 한눈두눈
날러감니다

장승
鄭赤兒

고노나누 커밋헤 붉은낫장승
아승커틔 뭐먹고 나보나크나
커놈커놈 날마다 동네사람들
컬하면서 주는밥 먹고만노네
그러타고 아이들 돌로따려서
알근뱅이 되엿지 코쨍쨍이지
일안하구 노는놈 이놈장승놈
견데봐라 낫으로 경쳐줄테니

어린이조선
동화 성길사한과그의매(三)
金圭唐

『요!요망한새야! 글세그것 이무슨짓이냐? 이케나시한 번만그런짓을하엿다가는 이칼 로 네목을단번에 씨어버릴터 이야!』

그말과함께 그는 석양빗에번 득이는 칼날을 한번휘ー잡어 들엇슴니다 그리고는 은잔을 조심스러이들어 입술에갓다대 엿슴니다 그러나이째까지 바 위등에 안졋든 그의사랑하든 매는 권보다도 더빨니 그째 에도 성길사한의손에쥐인 잔 을 엽에떠러트렷슴니다

물론 성길사한의 분노에떠는 칼날은 애커러운매의 도망을허 락치안엇슴니다 가엽게도 그매 는머리와몸둥이가 두동강이나 서서마침떠러커피를흘니며영우 에맥ㆍ시 떠러지고 말엇슴니다 갑작이 일러나는 분노를참지 못하야 이때까지 사랑해오든매 를 무참이도 단한번에죽여버린 성길사한은 아모말도 반항도업 시 그만피를뚝뚝흘리며 맥업시 엽에떠러커버리는 매의 시체를 무의식적으로바라보게될때그렷 틋성이잔득낫든 성길사한도 그 만마음이 섬우룩해지고 엇전지 목큰일을 커즈른듯이 생각되여 도모지불안한 긔분을 억케할수 가업섯슴니다

『웨ー그새가 나에게그런방해 를 주엇슬까? 과연그매는나 외사랑을 쌔닷지 못하엿든것 이냐? 그러치아호면 웨ー내 가청난것을 분연히알면서도 안타가웁게 나로하야금 커물 을 마시지못하도록 하엿슬가 ? 아모데도되상한일이다 하 엿든 위선 커바위물우에물을 러가보는수밧게 업다!』 그와가티 말하며 그는엽에떠러 진 잔도귀우생각을 하지안코그 냥그험한 바위통을 더듬어가며 뭇테이싸지 올러가고 잇섯슴니 다 얼마안되여 그는조금권자리 의 사랑하든매가 안커잇든곳까 지 올라가게되엿슴니다 그러나 그곳에서 사면을휘살피든 그의 얼굴에는 갑작이 이상한빗이떠 돌며 엇더한곳에 정신을집중하 고 잇섯슴니다 낫빗은칠천햇슴 해지며 고개는맥업시 숙여지기 를시작햇슴니다

자선남비의속
지전은한장도업서

해마다세말정경을만흥며 새롭게하는 구세군의 자선 남비라면누구나다주속하실 것입니다 례년과가티 일본 동경시내엔나섯곳에벌여노 흔 자선남비속에 든돈은첫 날에총액삼백팔원구십일전 으로 다음날도 대략가튼총 액이엿다한다 그런데 지금 까지 첫날에는 대개오백원 이상으로시세가조흔때는천 원이상이되엿다한다 지전 더욱전에는 일원짜리 지전 즉은 말할것도업고 오원짜 리십원짜리도 그다 지신기 한것이아니엿섯는데 금년에 는 그런지권장이라고는 약 에씃려고하여도업섯다한다 케일 만흔것이 오전자리백 동다음이일전자리동전십전 백동의 순서로 오십전자리 은화는 겨우두서 너개밧게 업섯다한다 큰일이나잇는드 시자진거름 치는 세말행인 의쥐쥐한주머니속도이로써 넉넉히짐작할일이다

라듸오 (廿一日)

午後〇時三〇分氣象概況、各地天氣實況▲〇時四〇分放送映畵劇▲一時三〇分古談▲二時〇時뉴ー쓰▲五時四〇分라듸오▲六時〇分對話劇(名古屋)▲七時〇分뉴ー쓰、翌日順序發表▲크리쓰마스音樂會(有線中繼)貞洞讚揚隊主催一、파이프오ー간金永義二、合唱(깃분소식가커왓네ー멘케일作)三、合唱(울어라종들아ー헨리作)四、合唱、베ー스獨唱(고요한밤중에ー딱스作)五、男聲合唱(울어라종아ー씨필드作)六、合唱、테너及쏘프래노獨唱하날이여노래하라ー씨와作七、合唱、테너獨唱(목자들ー빈쎈트作)八、바리톤獨唱ー金仁湜(뵈네헴의자장가ー후슬리作)九、女聲並唱ー蔡善葉白玉愛(거룩한밤ー아란作)一〇合唱、바리톤獨唱(王의誕生日ー나이틘링거ー作)一一、合唱테너獨唱(殷勤의초쏠가티ー쎈비作)一二、合唱、베ー스獨唱(고요한날밤에ー스테이너作)一三、테너獨唱ー安基永(노엘ー펠리에고作)一四、合唱合唱쏘프래노獨唱(그날에ー프로테로作)▲九時三〇分氣象槪況、時報

露西亞刺繡講習會

時日 十二月廿二日로六日間下午一時로同四時까지
場所 佛教敎務院(壽松洞四四)
會費 金壹圓 定員 五十名
講師 金容鶴氏
科目 第一日 菊花模樣의花瓶敷 第二日 松鶴의鏡臺掛(彫刻자수) 第三日 다리아꼿其他 第四日 櫻花模樣의탐웅치맛침 第五日 各種基本繡 第六日 一般應用의講話筆記
主催 文化女子裁縫學院(電光一〇二二)
後援 朝鮮日報社學藝部
申請所 文化女子裁縫學院(壽松洞四四佛敎敎務院內)市內鐘路和信商會

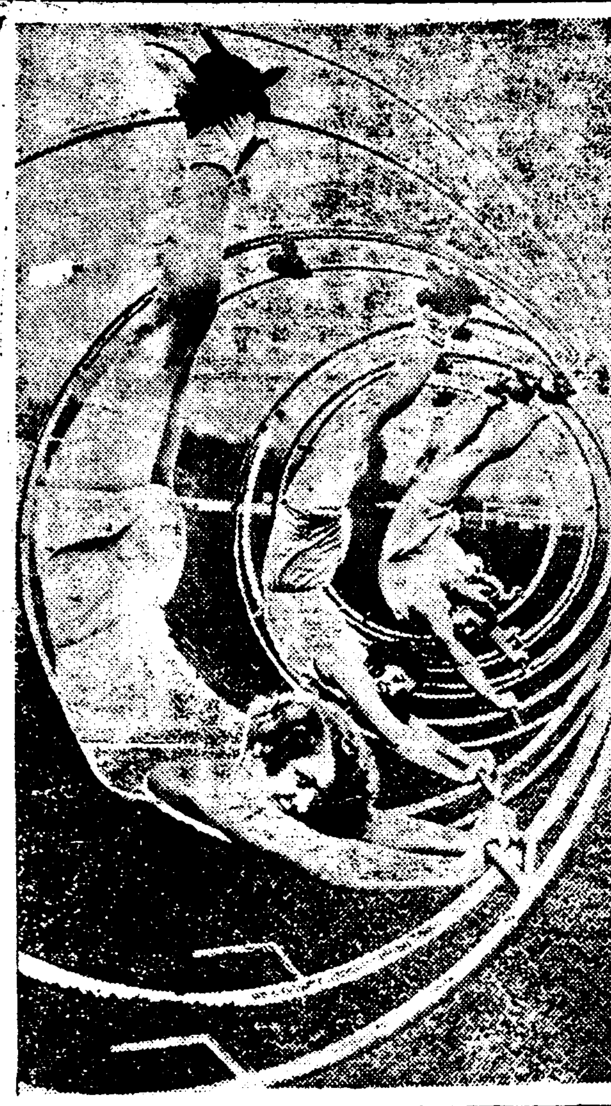

새로운운동ー 사진은 요사히독일에서만히류행하는 녀자의새로운운동이니다 몸을 가벼웁게하고데겨운바도잡는운동입니다

本格의御進物

밧는몸되여 보냅시다

花王을밧으면一人一個一個月의割當으로每日便利하게됩니다

花王을밧으면至今붓터거츨기쉬운살결이온집안이한겨을동안잘지남니다

日用品을사지안는것처름고마운일업슴니다、두고두고반가워하는선사는花王이오

花王은枠練石鹼인싸닭에오래둘사록비누가말너品質이좃케됨니다

六個入、三個入모다말숙한선사조허로싸드림니다

花王石鹼 가오셋겡

移轉 花王石鹼株式會社長瀨商會 大阪支店 大阪市東區

東京 花王石鹼株式會社長瀨商會 大阪

農校生식혀 桑苗强制配付

陜川三嘉面에서 불응하는농민들에게는 毆打까지하면서

【陜川】 경남합천군삼가면농업보습학교(陜川郡三嘉面農業補習學校)에서는 지난삼일부터학업을폐하고 면당국과 결속하야 면기수(面技手)와삼가면농네를단이면서 주민에게상묘(桑苗)를강제로떠기며온것 위협과 추행을감행한다하야 그자세한바를알어보면 보습생도들은 삼가면각리를 집집마다 차저단이며 면당국이 결정한수량대로는 기어히 심우게하는일방 만일불응하는경우에는 그주인을 욕하고 나와 밧흘가리라하야 무슨 팔도업시 드러가 직접학생들이 심어버리는등 엇더케 조사를하는지는 알수업스나 너무 심하다는 … 가진위협을다하야 상묘를 심을때까지 … 학생의 행동은 너무한 … 강진문(姜鎭文)이란 사람에게도여의협적수단을하다 가결국언쟁이되자참다못한강진문은면기수백광쇠(白光釗)이하 오륙명학생을 무수란타한일이 잇섯다하며 일반주민은 농업보습학교에대하야 만흔 불평을가지는동시에 학생신분으로서에 적지안흔 교육상군켜라하야 학교당국자를 비난중이라한다

水稅問題에關한 當局方針通牒

토지개량부장이 各道知事에게

【京城】 세계적불경긔의파문은수년래 우리조선에도 심각한영향을주어 각방면의 사업난케상태에잇는데 금년에해에서는 미작의생산 과잉으로 무중태에 보지못하든 미가참락의결과 풍년기근이라는 괴현상을낫케되엿다 이결과로 농민의곤궁은다지 말할것도 업거니와 그중에도 조선에는 산미증식정책미테서각지에새로생긴수리조합이잇서 평년에도 수리조합비가부당파중 하다는 농민의애원이만엇든것이 금년에는 미가참락의결과 각지의 수리조합이조합비연납혹은 면제운동이 맹렬히이러나게되엿다 그리하야 도평에진정을 하는등 불납동맹을하는등 지주들은 조합비의엄의 틀버서나고저 백방으로 힘쓰고잇는때 이에대하야 총독부당국에서는결정처 방침을 세워가지고십오일부로 토지개량 부장명의로각도지사에게아래와가튼통첩을한바잇섯다한다

本年度水利組合費乎賦償金은元予先次年十二月末日外지償還을要하는것에對하여서는極力組合費를徵收하도록努力하야此를完濟하도록하고顯著한組合員의負擔過重等의理由에依하야直的完濟키難한事情不得已한것이잇는時는年賦金中利子와元金은年度內에適當한時期外지契約利率의償還을延期하고此에對하여서는延滯利子를徵收치안토록關係銀行과協定이되엿스니了知하라

는것이다 전국은지주들의 어편곤난과운동이 잇든지 금년밤내에상환할 조합채가잇는곳은 그대로조합비를 장수하고 그여부득이한자라 해도년래에 리자를갑고면과한며야 년도말까지유예한다는것으로 조합비의 면제나감액운동은하여도될수업다는것이다

和順普校生을 小學校長이亂打

공연히함부로따려 일반의여론이비등

【和順】 지난십삼일밤오권종에 화순보통학교 오학년생유영교(和順普校五年生劉永敎)(一三)가 고무줄의달려을 응응하여 놋은 물토소아새잡는다고 만돈장란감을 가지고 화순심상소학교후락교장사택(和順尋常小學校長舍宅) 근방을지나가는데 돌연이후래교장이 쫏차와서 왜우리집에 소앗느냐고욕설하면서 볼을따리고 고루로 머리를치며 게다발로 다리를차는등 함부로구타하여 나중에웅울자게한자인 무도한사실이 생것는바 그의일이 십보임에 경찰서원이 사실을조사하고 호택을 호출하여 설유하리라하며 아동의편모에동과 금밧인사의 휴권의평소에성질이 포악한잔인하야 년전에도 상전에생한줄 뺏다고 칠심론파를 미르러너머지게 하얏는게 그로인는지금까지 허리가결련다고 예소할을비롯하야 비난이자자하다고한다

加平無產夜學

【加平】 가평야소교회에서는 「농촌에문맹을퇴치하자」는표어로 오래전부터 분투하야 오든바금년부터는 내용을더 혁신하고 농촌주민의 향학열을 고취식히고하며 ●가평읍내녀자야학(加平邑內女子夜學)에는생도수가 사십명이고 리곡리녀자야학(梨谷里女子夜學)에는생도수가십오명이고 리곡리남자야학(梨谷里男子夜學)에는생도수가삼십명이고 목동리남자야학(沐洞里男子夜學)에는생도수가십오명이고 남종리남녀야학(南宗里男女夜學)에는생도수가합삼십명이라한다

時間을犧牲하여가며 生徒를監禁毆打

함부로서리고욕하는 法聖浦普校某先生

【法聖浦】 법성포공립보통학교(法聖浦公立普通學校)오학년담임선생은 금춘에부임한이래 학생들의 행치기와 욕설이심하다는데 지난팔일오후오시경 동교륙년생 정용선(鄭容善)(一五)이가 녀학생에게 무심코 욕한마듸한것을 일반학부형간의 말성이 만흔중견분안 정용선을 『남녀학생을 욕지며 욕설을하매 어린마암에 재차행하며 선생으로서 학생의 잘못이잇스면 따리고 욕하는것이올흐냐』고 반항하엿다는것을 구실삼아 지난십일오후 한시부터 현시간에 시험을 보지못하게하고 … 동교륙년생남궁광(南宮光)(一二)이라는아이를 구일아침아홉시부터 동교사무실에 감금코 정용선에게한 선생의 소행을알라하며 질문하며 가진욕설과 모진구타를 약한시반동안이나하게되어 선생은 자긔당임인오학년의 시간을 보지못하게되고 감금구타를 당한남궁광도못배옴뿐아니라 당일(九日)육학년 오후조선어(朝鮮語)시간에 선생은 그러까지 노긔가안풀니엇든지 일반학생에게 배우라고피엿든 조선어책을 도로적보에너케하고 그날오전에 남궁광에게꼭행한설명으로 조선어시간을거커넘기어버렷다는데 학부형들은 선생의꼭행에분개한다고한다

[illegible]

… 주지두보앙(趙寶楊)씨로개취를 선언하는때 여러가지 의안을토의하엿는데 … 경비곤난한관계상 본사에서 경영하여오든교육사업에지중 … 월급을 감하야서라도 교육사업만은 중지할수업다하여 … 교육사업은 종전대로경영하기로 하엿다는데 교육사업을 알어보면 … 농민야학 … 이러한다

羅州棉作主事가 商人을毆打重傷

함부로막때리여서 피를토하고쓰러저

【羅州】 라주읍남문정림영구(羅州邑南門町林永九)(四)동대정정최병준(同大正町崔秉準)두사람은 지난삼십일 오후륙시경에 동군령산포 면화판매소(羅州郡榮山浦棉花販賣所)에서 면작주사량경식(棉作主事梁敬植)동재사무원정상정삼(同係事務員井上貞三)에게 혹독한매를마저 중대한상해를닙고 각자의집에누어 막심한고통을 밧는중이라는데 그사실을 탐문한즉 월견정김봉옥(月見町金奉玉)과 상긔림영구는 라주읍내 면화판매소에서 로동품도팔며 혹은 면화중상도하여 오든터인데 권과신사원 영산포 면화판매시에 동일한동급의 면화를가지고 김은다대한 리익을보고팔며 림은손해를당하고 잇는중인데 김이림다려 말하기를 그대들은영산포판매소에와서는 도저히 독리를보지못할터이니 차라리 영산포판매는 보지말라함으로 그말에분개한림은 김의면화에서 동급간색(等級看色)을 약가식 취하야가지고서 김다려 동해가지고 남이한다는것로금전을 가지고도 남달리 유리하게 매도하는최천의 방책은가첫을지언정 상업을 독점할수는업슬터인데 웨! 놀다려장사를 하지말라는 리유가무엇시냐는 언왕언래를하는중에 면작주사량경식과 정상정삼이와 수삼인이달려와서 림영구를 판매소사무실안으로 쓰러다노코 네가김봉옥의 면화에서 동급간색을가지갓다니 그뜻은내 명예를손상식히라는 의사가아니냐고 함으로 림은대로 그런거시아니라 다못서과나와사이에 회발이잇슴뿐아니라는 본의를 말함에도불구하고 량주사일단은 기고만장이 펄펄뛰는데 무수란타함으로 강약이부동한 림영구는할일업시 슬러지엇슬지음에 림의 우인최병준(崔秉準)이현장의외에 그참경을 발견하고 대경실색하야 사경(死境)에빠진 우인을 도으라고 현장에달려들어 피투성이된혼도한림영구를부뜨러내인즉 량주사일단은 벼락가티 최병준을 붓잡고서 너는 엇더한놈으로서 남의시비에 참견하느냐 이런 … 아하며 질책을하면서 역시렵다 중에 정상정삼이 가웅수를 붓어서 최의면부(面部)를 맹타한결과 좌편뺨이기리 한치이상 김이 식물이상의 파렬이되니 선혈은 용출하고 최는고만 정신을일코 혼도하자 … 겨상자도 … 령산포 주재소순사가 현장에서 가해자에게는 … 피해자에게는 … 그순사는 어름어름하여 … 그만가버리고 … 최만이 령산포모 … 사실을 간단히호소한즉 순사는 동행지인이니 화해하고 그만두라는 … 분한을 사회에 호소할필요가 업다는 … 고사하고 긔거동작도 못하는중이어잇다한다

雜種稅金을 正租로代徵

돈으로는바들수업서서 忠南舒川郡에서

【舒川】 충남서천군청(忠南舒川郡廳)에서는잡종세금징수원이다니며현금이업스면벼(租)로내라하야 바더다가 … 시세에정미소의현가로다려맥기고 보관중만가지고가며 백성에게는 잡종세금령수증이라는 조희또쪽 한장만주고가니 일년동안 죽을고생을적그며 농사라고 지어서곡수를퇴고 혈두를 금치못하야 도라가는백성의 뒤모양은 볼수업다고구석구석에 안지면 그이야기라한다

始德津公普校 新校舍서開學

【靈岩】 전남령암군북일시면(全南靈岩郡北一始面)에는아즉도 아동교육(兒童敎育)긔관이업서 면민유지들이 동리마다 … 여오든터인데 금년사월부터 보교긔성회(普校期成會)를 동면유지 최홍오(崔弘五)김영언(金永彥) 최병수(崔秉洙)최귀봉(崔貴奉)외 십여인의 발긔로조직하고이래활동하여오든바당지군수정형모(郡守鄭衡謨)씨의열성으로 … 적극적으로노력하여 도당국에 인가까지 어더일천여원을 드리어새교사를 건축하게되여 지난팔일로서 준공되엿슴으로 팔일부터 신교사에서 개교를 하엿다는바 일로써본군는곤일시면(北一始面)만 … 되엿시면교가 실현되엿다고 하며 시면유지들의 활동으로 … 김균수(金鈞守)의 노력 … 을완성식키리라고한다

江東無產夜學

【江東】 평남강동(平南江東)에는란쳐보다도더욱 학교에못다니는불상한무산아동과 고아가 심히만흔바 … 낭보다 의미가깁흔윤명연(尹命淵)씨외에벌문에발긔로야학조직에 노력중이든바 드디어지난십삼일에 학부형과 아동오십여명을노코 윤씨에 간단한개회사가잇섯고 개학어 시작되엿는데아동들은 사랑만흔 윤씨에게잘순종한다 하며지금부터 사개월이면 보통학교 이삼학년정도보다 성적이량호하리라는데학부형과 일반인사들은 윤씨에는지를 칭찬하며 압흐로더만히힘써주기를바란다고한다

歸州寺總會

【咸興】 지난십이월 칠일정오십이시 부터 본산의 하나인귀주사(歸州寺)에서는칠십여본말사총회를 본산대방에서 평의원 오십여명의출석하에 개최하고 의장본산 …

西倉東拓取扱所 二重料取非難

작료징수에비행이만어

【靈岩】 동척소작인에대하야는작지로를동하여 꼭징을하고 잇다는말이만흔데 그중 가정할것은꼭징을 당하고도 소작료를납입할때이중으로 착취와 략탈을당하야 일년간피땀으로 만든어내논곡식은 한알도 어더먹지못하는참상인데 령암서창 취급소에서는 금년가티 추수기가는집이면으면 백근에오근이상의 범조를징수하는때집에서충분히건조를해가지고 가더래도 외례히 그곳에서삼사원이상써다시간조를식혀징수한다는데 비료대금조음에는 배백근에 사원오십전식으로 환산하여 준다는동지가엇섯다는데 그곳에가서 납입할때에는 사원식밧게 환산을식혀주지안흠이 막집한 사람과징수원들은 경탁하여 풍로잇혜다구령을과노코 풍론질을 시켜서그곳에 떠러진놈은 모아본배까지횡여고 하든것을 작인들이발견하고 곧시소란하지 잇서징수원들의 사파로 별론일까지는이러나지 안헛스나 그런착취를당하면서도 소작당이나 이동이될가하야 아무말도못하고 당하는소작인들의 비애는 말할수업는현상이라하며일년내지은곡식은한알도어더먹지못하고유리걸식하게된작인들이수십인에달하엿다한다

水組設置를 地主一切反對

全收穫을다주어도 水稅負擔안된다고

【大邱】 수년래로경상남북도(慶尙南北道)를통하야 두거만원의 자금(資金)을 던저서설거하여온여러곳의 수리조합(水利組合)은 결국지주와소작인에게하등의 리익을 주지못하고매년경비무당에 만고심하여 오든중요사이의 미가폭락으로 말미아마수조구역(水組區域)에 잇는토지는 그의전수확을 가지고지세와 조합경비에 취당하기에도오히려 부족하다는 대가한두곳이안이엿다 이러한때에 경북도당국에서는 칠곡군이서면(漆谷郡伊西面)에잇는 련제(蓮堤)에 다수리조합을 설게하며 일단보에대한 매년의경비 오원사십이전의 부당을 이십삼년간을 계속하라는조건아래 각지주의 승낙도업시 취반설비를 이미 준비하여노코 지주에게 강제로승낙을 요구하는데 일반지주들은 이에크게분개하야대지주리종면(李宗勉)외칠십구인의 련서으로 도당국에 진정서를제출하엿는데 대략그진정한 내용을드르면 원래이련제란 보(洑)에는 백십여정보의 경지를 가진큰관개수원(灌漑水源)으로 매년농사비 일단보에 이삼원식만내면 십육칠두식은 수확할수잇는 … 오원사십이전이란 경비를 부당하게되니 그일단보의 지세삼원가량과 합하면 팔원이상이되는 것이니 현재미가 일석에 오원오십전표준으로 게산하면십육두의 일단보수확이 오히려 부족하니 이런 파중한 부당을하고는 절대로찬성할수업다고하는바 이에대한 당국의 답변은 미가를대략십원으로 표준하엿고 현재일단보에 십육두를 수확하는 대면수리가 준공된후에는 삼십두가량은날수잇스니 절대로 손해는업스리라고 모순한말로 진정하러 간사람을 돌녀보냇다는데 각지주들은십원이란미가표준과당국에서 보증할수잇느냐고 질문하며 만약그러라면 전년부터여러곳에 준공되여온 수리경비게산중미가 표준십오원가량이란것은 어떠한모순이며 이에대한 농민과 지주의고통이 얼마나심한것을 생각지아니하느냐고 일반은자못비난이 만타한다

平昌水組 說置陳情

관계지주 도당국에

【春川】 미가의폭락으로리괴설된수리조합들이 수지가 안마저 헙덕어리며 해산설곳차 권하고잇는이때에 평창군 평창면천동리(平昌郡平昌面泉洞里)에잇는 오십여정보가량의 밧을 몽리구역으로하고 수리조합을 설치하겟스니 속히실현해 달나고관계 지주며표로룽구(盧龍九)씨가지난십이일에 강원도청으로 진정을왓더라는데 평창 수리조합의 창립운동은 일부에서 수년전부터잇서왓스나 관계지주들중에 반대하는이가 만아서 이여까지 허가가 아니된것인데 금번은 가장반대가 심하든약수리(藥水里)의오십여정보는제외하기로하고 운동중이라는바 파연허가가 될여부는 주목거리라한다

●金浦金融組合支所設置● 【金浦】 경기도김포금융조합(金浦 …

淸城金組創立

지난십일오전열두시에함양군유북면마천면휴천면(咸陽郡馬川面休川面)삼면외 독립금융조합에 창립총회를 석북면마면리가사무소구내에서 도재무과장(道財務課長)과함양관민계씨의 출석하에서 개최한바 총조합원 … 일명이고 의결권의 행사를위임한조합원이 오명으로 개회하야 사십명에 출석한 조합원이 … 다음과갓다한다

一、議長開會辭

二、理事의人選

三、創立總會準備經過報告

◇決議事項

一、慶尙南道金融組合聯合會加入의件

二、評議員選擧의件 許南의提議로組合長에게人選을一任하니組合長劉炳善이左의六人을評議員으로選擧

◇選擧評議員

鄭台鎔 鄭某某 崔典照 李宗煥 金炳浩 李福雨

理財課長과其他來賓의祝辭가잇슨後午後三時에閉會하얏다한다

阿片密賣타 海州署에被捉

【海州】 본적을강원도린제군서화면미산리(江原道麟蹄郡瑞和面美山里) 신성배(申成培)(二五)와연백군봉서면정촌리(延白郡鳳西面井村里) 김병태(金炳泰)는 지난사일해주남욱정(海州南旭町)조병경(曹秉景)의집에서 숙한것을 연백경찰서의 의뢰을 바다 해주서에서 검거취조중이든바 그의혐의는 아편(阿片)이백구다량을가지고 잇는것을 발견하고 취조를계속중인데 신성배는 … 개성외지도보로오든도중엇더한 산간(山間)에서아지못할삼팔이 만은아편을 가지고 현금십오원 만잇스면 이를건을 팔아달나는 부탁이잇섯슴으로사가지고오든 것이라고 변명을하나 강원도지방에서 비밀히 재배를한것이나 아닌가하야엄중한취조를하는중이라한다

竝川에도 電氣架設

일반은환희

【竝川】 충남병천(忠南竝川)은 … 큰로(大路)로 금융조합 우편소 면사무소등유력하야 … 원천의(金義)림장 조치원(鳥致院)진천(鎭川)등지의 행상인들의왕래가빈번하야 시장의발천이 날로더하야 … 수한건물이 질비하고 금년에는 시가지의 하수구까지 정리되어 규모잇는 소도시로서 손색이업스나 자못전등이 업슴이유감이엿든바 금번 천안전등사에서 … 계획중이라 바 지난 … 칠일에는해사주임긔술자 등정씨가 당지면장 리용규씨를 방문하고 여러가지 사항을조사하엿다는데 불원한장래에 병천 시가에도 불야성이 되리라고일반은만히 긔대한다한다

乞人僵屍

신고산서

【新高山】 지난십칠일신고산역전고산의원(新高山驛前高山醫院)압헤서는당년륙십세가량되로인걸객(老人乞客)이몸을얼어 병이나서 사람살라라고 애호를하얏스나 듯고보는사람들도 추호의동정이 업서 홀로쓰러저서 고민하다가 길가에서 맛참내 절명되엿다고한다

七十老母를 毆打逐出한悖子

【咸安】 경남함안군칠서면무릉리(慶南咸安郡漆西面舞陵里)에거주하는 황모(黃某)(三二)는 자긔의 오촌숙모(叔母)의 양자로 … 자긔오촌숙모의 재산 이천여원을 이럭저럭 다 허비한 오날에와서 그의양모에게 구박이자심하야 지난음 구월이십일경에는 … 며누리가 학독한 매를따려 생명이 … 양자의 … 게도 마는구타를당하여 여기저기상처를남기고 축출을당하야 로상으로 방황하엿다하며 방지책을강구중 이라는데 일반은이 무도한사실을듯고그를비난하며 매하는한편그로파를동정하여마지안는다한다

大邱新幹大會

【大邱】 신간대구지회(新幹大邱支會)에서는 지난십사일오후칠시 서성정회관에서 제사회정기대회를 개최한다함은 이미보도한바어니와 당일은정각전부터 회원이운집하야 위원장 송두환(宋斗煥)씨의 사회로개회를 선언하고 회순에따라림시 집행부를 선거한뒤 권농위원오인으로서 위원을 선정하고토의사항에 드러가의사를 진행한후 동오후세시에폐회하엿다고한다

◇任員

委員長 金光鎭 庶務部長兼書記長 蔡忠植 部員 李源一 財政部長兼會計 李岡烈 部員 金益燮 組織宣傳部長 李任魯 調査部長 李圭甫 敎育部長 李鳳魯 許秉律 同候補 宋斗煥 李春詩 檢査委員長 李述相 部員 李燕 徐永魯 梁圭植 候補 權承銖

◇討議事項

一、政治問題에關한件(當局禁止)

一、經濟問題에關한件

一、勞働問題에關한件

一、農民問題에關한件

一、婦人問題에關한件

一、敎育問題에關한件

一、其他事項(當局禁止)

●長湍司法代書合同分裂【長湍】 장단군내에잇는사법대서인(司法代書人)은읍내에삼인이엿섯는데 … 이를 합동하는것이 현더에잇서 유리할것을 당국(當局)에서 지시받도잇서 금년 … 부터 합동(合同)한후사건처리를민활히 하야오든바 일반 위임자들로 … 비난이다소잇섯스나 실상은인지(印紙)대금을선대하지아니한 관계라는데 금번에장단군청서무주임으로잇는봉정평(奉 …

關西農事講習

평양서개최

【平壤】 평양의예수교회측안사들을후원하야 회장조만식(曺晩植)씨 부회장오긔선(吳基善)씨로된 관서지방농사강습회(關西地方農事講習會)에서는 작년에도 농사긔술에대한 강습회를 개최하야 다수지방농업자에게 신지식을보급한바잇서 농촌인사들의 만흔환영을바든바 잇섯는데 금번에다시 제이회로 농사강습을 열게되엿다 긔일은 오는일월이십일부터 삼십일까지 평양부남산현(南山峴)례배당내에서 열게될터인데 입회자격은 구두나 조흔다 특히권자의 래일회장에 참석하엿든사람을 표준케되엿다하며 …

自門嶺夜學 落成式擧行

【高山館】 함남갑산군운흥면(咸南甲山郡雲興面) … 자문령 …

春川貞明校 昇格을運動

【春川】 다년숙제로나려오든 춘천정명녀학교(春川貞明女學校)의보통학교로의승격운동은 점차구체화하야 가는터로 요사이 관계 직원들이 분주하고잇다는데 불원간인가원서를제출하리라고한다

農產物品評會

【長城】 전남장성군남면분향리(全南長城郡南面分香里)에잇는민흥회(民興會)에서는지난십삼일에제이회농산물품평회(農產物品評會)를개최하엿다는바 출품과입상(入賞)은다음과갓다고한다(出品人三四一人)

品名	出品點數	賞品等點數
籾	四〇〇	一等七點
大豆	二〇〇	二等一〇點
小豆	一一〇	三等二〇點
棉花	二〇〇	四等三〇點
大麥	五	五等五〇點
蠶繭	六	六等六〇點
織物	二〇	七等七〇點
蔬菜	六	
蕃麥	五	
粟	一〇	
綠豆	五	
叺	四	
杭	一二	
胡瓜	一	

大邱新幹委員會

【大邱】 신간대구지회(新幹大邱支會)에서는 지난십사일 하오일시 서내서성정회관에서 제이회집행위원회를 개최하고 위원장김광진(金光鎭)씨사회로개회하야 다음과가튼사항을 토의하고 동오후오시반에 폐회하엿다

◇討議事項

一、會員整理에關한件

一、東亞朝鮮兩支局에關한件

一、大會에서委託한討議事項

一、進行方針에關한件

一、其他事項

黃澗初有凍死

【黃澗】 지난십육일은황간장날임으로 사방에서 모여든 사람은 인산인해를 이루엇는데 오후네시쯤 되어황간철교(黃澗鐵橋) 변길가에쓰러진 한오십세쯤되 …

南山貯水池 金在煥溺死

【羅州】 지난십륙일에라주군 문평면남산리(羅州郡文平面南山里)존권에잇는 저수지(貯水池)에서익사(溺死)한 시체를행인이발견하고 그사유를 해면 주재소에 신고한결과 …

水谷公普校 設置認可申請

【晉州】 진주군수곡면(晉州郡水谷面)에서는 종래로교육긔관이업서서 어린자제들을 거느린 부형들은 항상유감으로생각하든바 약삼년전부터 학교설치긔성회(學校設置期成會)를조직하고 맹렬이 활동하엿스나 … 위치에대한 반대로인하야 … 작년오월에 진주군비봉동(晉州郡飛鳳洞)에 거주하는 강치렬(姜致烈)씨가 면장으로부임하야 … 다시 부활식히려하엿스나 당시다수부담자의 반대와 작년과가튼 흉년임에도 불고하고 열성을수한결과 이천칠백여원의 적립금(積立金)을 세워서 본월십오일부로 비로소 학교설치인가(學校設置認可)를제출하게되여 명년신학긔에는 완전한 교사가 동면중앙에 설립할터인으로 원근사람들은 동면장강치렬(姜致烈)씨와 긔성회회장정윤숙(鄭潤淑)씨의열성을칭송하야 마지아니한다

唐津新幹委員會

【唐津】 신간회당진지회에서는 지난십사일에 제삼회집행위원회를 천도교당 신종리원내에서 강선필(姜善弼)씨 사회로 개최하고 다음과가튼 사항을 토의하얏다는데 그중에 회원집의건에 잇서서는 오는일월 이십일로 대회를정하고 소집방법은 집행위원회에서 … 각반으로 대회대의원(代議員)을 지명하야 각반에 통지케하되 각반으로서 이의가잇슬에에는 반회를 열고 대의원을다시 선출하야 일월십일까지 회에보고하되 만약 일월십일까지 보고가업슬에에는 이의가업는줄로 간주(看做)하고 … 하기로하엿다 한다

◇討議事項

一、大會召集의件

一、會員整理의件

一、會勢擴張의件

一、會費徵收의件

一、本部指示의件

一、其他

오소리잡이가 農作損害不少

【慈城】 평북자성군는이지음 오소리 가죽한장에 륙칠원식 한다는바 자성대안인 중국땅에사는 조선사람들은 오소리잡아돈버리하겟다고 … 가벼마당(山場)에가러노은곡식을 산중생들이 다먹어버려서손해가적지안타고한다

米價對策으로 寧邊郡에陳情

【寧邊】 지난칠일에녕변군농민사(寧邊郡農民社)에서는전군농민대회를열고 미가폭락대책을강구한다함은 긔보한바어니와 동회에서 교섭위원삼인을선발하여 지난구일에 군청으로 가서 군수를방문하고 교섭위원김윤긔 차남두 량씨가 군수에게 교섭한결과는 알에와갓다고한다

◇交涉案

一、細農民의諸負擔은米價回復期外지延期할것 …

●寧邊民全郡理事會【寧邊】 평북녕변군(平北寧邊郡)농민사에서는 … 김윤긔(金允箕)씨 사회로 … 개회선언하고 림시집행부를 선거하니 … 아래와갓다

討議案

一、米價暴落對策講究의件

가、各關係當局에交涉키로決定

나、郡交涉委員을選定하니 金允箕 車南斗 柳在濟

定

가、即時設置키로決定

나、定款起草委員을選定하니 李奎珍 金萬鏈 吉元實

다、口金募集委員을選定하니 柳在濟 李廳濟 柳在融 金元瑞

一、社員訓練件

一、社勢擴張件

一、任員補選件

一〇 其他

一、犯罪豫防의方法

(가) 家族外出入門의嚴重

(나) 各自家內入口의戶締를充分히할事

(다) 倉庫의人口戶는勿論屋外及倉庫外에積載치안흘事

(라) …

二、犯罪發生時의處置方法

(가) 若强盜侵入한時에는其時를失치말고곳駐在所에屆出할事

(나) 犯罪發生한時에는其現場을그냥保存할事

(다) 强盜犯人侵入한時에는鐘子木叉鋼大鼓等을亂打하야附近사람을集合하야 …

(라) 犯人逮捕할에當하야는十分注意하야負傷을안토록할事

(마) 此際에豫히自警團을組織하되其要領은昭和四年十月三十日附自警團組織要領에依할事

南鐵工事場 人夫慘死

십오일에

【寶城】 지난십오일오후세시경 전남보성군 … 남철공사의 배림천공장(裵林川工場)에서 공사하든인부일명이 참사하얏스니 그는 …

許東初氏特志 馬場里夜學과

【高陽】 고양군신도면마장리(高陽郡神道面馬場里)에사는 허동초(許東初)씨는 그동리에교육긔관이 업는것을 크게유감으로 여이고 … 낫에는 일을하고 밤에는 야학을개강하야무산아동을모아 … 가르치는데 … 칭송이잇다고한다

長興氷嶺에 强盜가拉人 犯人은逮捕

【長興】 전남장흥군부산면용반리(全南長興郡夫山面龍盤里)에서 … 빙재(氷嶺)라는 고개에서 지난 …

南北滿에서活躍하든 光正團四名公判

最高死刑最下三年求刑 咸興地方法院에서

【咸興】 일즉이 시국(時局)에 불평을 품고멀리남북만주(南北滿洲)에서 ○○○운동에종사하야 오다가 경찰의손에 잡히어 이래 수십개월간 예심(豫審)에서 취조를밧는 광정단(光正團) 정의단(正義團)원 사명공판(四名公判)은 작십이일함흥지방법원형사법정에서 좌등판사부장(佐藤判事部長) 주심과 암성검사(岩城檢事)의 립회알에 유태설(劉泰卨)변호사변호로 공판이개정되여 좌등판사로부터 주범한 심문이잇섯고암성검사로부터 피고들은 ○○○○운동단체에 가입(加入)하야 치안방해(治安妨害)는 물론피고 김리섭(金利燮)은 광정단원으로 순사총살(巡査銃殺)립정교살(絞殺)죄로 (制令七號違反及殺人) 피고오찬순(吳贊淳)은 주재소습격(駐在所襲擊)죄 (制令第七號違反) 피고 최긔봉(崔基鳳)문광덕(文光德)은 정의단원(正義團員)으로군자금(軍資金)을 모집하엿다는죄(制令第七號違反)로 론고(論告)를하고다음과가티구형(求刑)하엿다는데언도는오는이십사일이라한다

原籍 咸南洪原郡平浦面內上里 無職 金利燮(三○)死刑
原籍 咸南三水郡興里彰佳里 無職 吳贊淳(三六)懲役五個年
原籍 咸南端川郡坡道面銀湖里 敎員 崔基鳳(三六)懲役三個月
原籍 平北昌城郡裕面仁山里 農業 文光德(二八)懲役三個月

仁取移轉되면 仁川公職者總會

갈사록치열되는반대열 學議와府議의決議

【仁川】 경사동인천부민의인취의합병아권 반대의열은 더욱 더욱치렬하야 지난십구일 오후 세시반부터 인천상공 회의소회의실에서인천학교조합의원회를 열고임생일부(壬生一夫)씨의사회로십분 의견을 교환한결과만일인취(仁取)를합병하기로하는때에는우리는인책사임하기로한다하고따로 위원을 선발하야 결의문을작성 발표한후동오후다섯시경에폐회하엿는데결의문은알에와갓다

◇決議文

仁取市場의移轉은我學校組合의經濟並地方民心에及하는影響이不尠함에依하야絕對反對함

吾等은어데까지當局의聲明을信賴하나그러나形勢期待에反하는境遇에는一同引責處決함

昭和五年十二月十九日

仁川學校組合議員一同

인천부의회로서 인취이전반대에 쳣의의가 업슬뿐더러 인취를옹호하지안코 면쳐의 허가원을제출하엿슨즉 우리는 그허가원을 취하하도록하자는 참고의 부탁이잇섯스며김윤복(金允福)씨는 부협의회의원인금촌각차랑씨도 인취합병반대에 찬성하기로 하엿다는 보고가잇섯스며 김성운(金成運)리창의(李彰儀)량씨는 우리는인천록만 누민을 위하야 절대로도를 취하자는 일장격론이잇슨다음에 직괴와가튼 결의를하고페회하엿는데 씨는 동의시한경이엇다

◇決議文

三十有餘年間米豆의大集散場인我仁川에特設된純正한機能을發揮하는仁川米豆取引所를一部資産階級의策動에依하야移轉하려함은仁川府의經濟的最大脅威임으로絕對反對한다

吾等은當局의聲明을信賴하나 그러나形勢期待에反하는때에는一同引責處決함

右決議함

仁川府協議會員一同

嬰兒壓殺한 不貞女被捉

룡강경찰에

【平壤】 평남룡강군모신면구룡리(龍岡郡?新面九龍里)림병긔(林秉基)의 처 임대길(任大吉)(二三)은 남편과 불화하여 근처동리인 친정에 돌아가잇는동안에 근처에사는현모(玄某)와정을통하야 지난十一월이십일날 자긔집부엌에서 계집아해를 나엇든바그자리에서목을눌러죽이어 근밧산에 무덧든것이 일전에발견되자친긔녀자의 소행이엇든것이발각되며 방금 룡강경찰서에서살인죄로취조중이라한다

大同江解氷

【平壤】 수일전까지는령하십여도의 쳐워가 매일계속하야대동강은 약사오분가량이나 두러케얼어일부에서는 학생들이『스켓』운동까지 도하고 잇섯는데 십팔일에는 몰연일기가 따뜻하여지며 비까지오고 십구일에도 봄날가티 일긔가따뜻하여 대동강은다시 완전히 해빙되엿다그런데 금년의평양지방의 긔후변화무쌍하야 로인들노 드믈게보는일긔라고하며 머치에 잇서서는비교적온화한터이라고한다

사랑은굿세다

어린同窓吊慰

숭실중학생과공부생등 세명으로학부들이동정 平壤火災哀話(二)

구사일생으로 불속에서 뛰여나온 황세광(黃世光)(一五)은 눈물을 방울방울떠러트리며그때의광경을 아래와가티말한다

엇더케 나와는지 자세히모르겟습니다 눈을떠보니까 연긔가방안에 자욱하고 불길이넘나든것합니다 나는엇더케나왓는지 나가려는모른 안보이는데 누구인가뒤에서 부서진 유리창문으로 떠밀어내어보낸듯합니다 그래발간몸만나왓습니다

고한다다시집안이야기를들으니 아버지는 황도삼(黃道三)이라고하는데 내가세살에에 새어머니를어더가시고나가살엇섯다는데 그동안에 새어머니를 다시어더가지고 지금죄변선가(평양부내)산다는데집은 호사집사누원유하면서 어데 자세히 몰읍니다 새어머니에게 아해는업습니다 그동안만낫든지도 오래엄니다 고하며 삼존밋혜 어려운살림을 하다가 어머니와형을 일흔설움에 잠기어잇섯다

妻子와嫂、弟 一時死別

산듯십지안타 ◇黃道南氏談

처자세명과 형수와 아우늘일흔 황도남은 얼골에동대를감고 눈물을흘니며 아래와가티말한다

무슨정신에 내가먼저뛰어나왓는지몰으지요 물이붓기에우선뛰여나왓는데 도가 잇는건문차히고 창는뒤도 사면이불이되여 다시들어도못가게 되엿섯습니다 그래서 유리문을 쌔트리고 그항아을집에 족하세칭이만 뛰여나오는것을 바덧슬뿐이요 그다음은 엇더케되엇섯는지 몰읍니다 둘은아버지(黃鎬南)(三三)만은의촌에갓든맛에 모양하엿습니다 어게는 내몸하나만 남엇소이다 굴서 어물이를 산불이며고 하겟습니까

敎會葬儀

가족위하야 동정금모집

화재현장에는 피해자를 아는이들오는이를 조문객이 만엇다족은사람중 건하가 숭실중학(崇實中學)에단니는 황세영(黃世英)(一○)이가 상수보통(上需公普)에단니는 숭실학교에서는강봉우(姜鳳羽)씨며학생들 또상수학교에서도 선생들이 위무왓섯고 장대현교회에서도변린서(卞麟瑞)씨가위문왓섯다그러고장대현 교회에서는 죽일로 이백원의 부의를보내여 조위金을표하엿는데 니어서 숭실중학과 상수학교에서도 각각얼마간의부의를 보내엿고 사회사업에 힘쓰는 인쇼쓰든오윤선(吳胤善)씨는그가족을위하야사회유지의부의를 모오기로 발괴하엿다그리고 시체는 장대현교회의 주선으로 십칠일오후 세시경서장대(西將臺)에 간략히 매장하엿다한다

金浦公普校 夜學이盛況

【金浦】 김포공립 보통학교(金浦公普校)에서는지난달부터 동교안에서야학을개최하고부근 무산농민들을 모집 교수중이라는바 현재 학생이칠십여명에달하야매일밤매성황을 녀 중으로 일반은동교선생제씨의열성을칭송한다고한다

平壤古物商組 取締苛酷에對抗

영업인가증을반환하겟다고 總會열고對策을講究

【平壤】 평양에는근자에강절도가만허 평양경찰서에서는 소위『방범』(防犯)선전을필장히하고잇는데 이가티 범죄가만흔것은 절도등이절취한 물품을고물상이나 전당포에서 함부로사들이는폐가 만흠이 큰리유라하여 일전에 평양서에서는 평양부내 각전당포와 고물상등을 일케히 검사하엿다 그결과 주소성명과 신분과 물품의 커분권의유무가 불명확한것을 사든가 전당잡은것등 수백건의 위반자를발견하야그중에는 전당포에십여명 금은고물상에 십오명 고물상에이십여명에 각이십원이내의 과료처분을하고 계속하야 속속호출중이다 이에대하야 고물상들은 경찰의 검색방법이 극히상례에 버서난것이잇고 또 종래에업는 가혹한 처단을함으로 그외가튼 취체를밧고는 도저히영업을할수업다고 부업으로 고물상을겸영하는 금은상이십병은 십일일 오후 고물상업인가증을 한묵금통고 경찰서에가서 경찰에반환한다고까지 하다가 경찰에서 다시고려하라고하야 반환은안코 돌아왓스나 계속하여 일백칠십명의 고물상조합원이 총회를열고선후책을강구하리라한다

平壤署長談

이에대하야산하(山下)평양서장은일에와가티말한다

물론다수고물상이 한꺼번에 영업장을 반환한다는것은 자미잇는 결과라고는아보나 영업장을 몰린다면 언제든지 밧겟습니다 우리가 취체한다는것은 명백한 조문에의한것으로 미리 삼일간이나 충분한주의설명을 하엿든것입니다 그들이 경찰의가혹운운을하는것은 종래에 들이취체규측을 념두에 안두고 영업을하여왓다는것이겟지요 불편은 장사에는 불편이생기겟지요 하나 리상으로는고물상조문에의하여경찰의증명을가지고온물품을 사는것이올켓지요

古物商側談

이에대하야 고물상측은 아래와가티말한다

조문은 조문이라해도 어케오늘에 새로생기지도 안흔조문을 가지고 아무하든취체를하여 십원이나 이십원식이불수가한뻐에과료를 바더내니 우리는 엇더케살니가 절도들의 장물을 산다는것을취체하는방편이라고는하나 원체고물을들려고를상에 나오는 사람도 죄거니변변치못한 고물누더기를 가지는것을 경찰에가서 증명을 마러가지고 단이는사람이 어데 잇습니까 조문은 조문이라도취체에잇서실제를 무시하고다치는 대로취체를하니 그취체에안걸리고 장사할사람이 몃잇겟소상식에버서난 검색방법이 고물매입장누를물고 귀죽된 주소를가리우고 정명만뵈이면서뭇는주소를못대답한다고 주소불명한 사람의물건을삿다 고하니가혹라고안하겟소

定平柳中事件 最高二年役判決

그박게는각각일년식언도 咸興地方法院에서

【定平】 지난칠월경에 춘류면 류중리(春柳面柳中里)에서이백여명의 정평농민조합원(定平農民組合員)과경관사이에검속자탈환문제로 충돌한뒤가 시작되야 두순사가 중상(重傷)를당하게된바 이보고를 접한정평서에서는 각지의 응원대와합께춘류문산귀림(春柳文山歸林)등 시를 포위(包圍)하고방낫으로활동하야 다수의피검자(被檢者)를 내여 오래동안 정평서에류치하고 엄중히 취조하얏스나일이개월이 지나도록 사건의경찰을보지못하야최후에는함흥검사국에서 검사까지 출장하야즉접취조를하게되고비로소송국(送局)하얏는바 그중 리동록리동련리길영(李東錄, 李東璉, 李吉永)등의 소요세명은그간공판(公判)이잇나고 지난십육일에 다음과가티 언도(言渡)를바덧는데이로인하야 오래동안 세이의이목을놀내이든대사건은 종결을고하엿다한다

李東錄二年懲役 李東璉 李吉永各一年懲役

鎭南浦商工學生 放火事件의公判

피고는뉘우치는눈물로 前後犯行詳細陳述

【平壤】 상당히부유한가정의 아들로 별근심업시학교에 단니든진남포상공학교(鎭南浦商工學校) 상과사학년생윤선권(尹善權)(二○)은무슨리유로 자긔학교에 방화를하고 법정에서게되엿든가? 십팔일평양지방법원에서본다(本多)재판장림(林)검사립회와 김필갑(金弼甲)로진설(盧鎭高)량변호사렬석으로진행되엇든 공판정에서 윤선권은회오(悔悟)의눈물을흘리며 자긔범행을낫낫이아래와가티말하엿다

◇

그는 지난구월 이십삼일이엿든가 엇던시간에 학생수서함(投書函)앞을지나다가 우연히 가트기속하든 친한동무임긔순(任基淳)의편지를보고『대처누르는 편진가』하는직각에삼아편지피봉을 뜨덧드니 그가운데는그의 부친에게서온조위체(小爲替)이십원이 들어잇섯다 윤선권은그것을 친구에게 돌려주면서한편 바더먹으리라 하고 생각하엿섯다 그랫더니 마츰다웁시간에서 간이 아무리친한 벗이라하여도 편지를뜨든재 곳돌려못주엇든 미안

상처되여

돌려줄긔회가 못되엿섯다 그한시간동안갈동을 은윤선권의 마음은 변하엿다

윤은 강서군강서면현봉리(江西面賢鳳里)에부모를두고 가정은 빈곤한편도 아님으로 매달십팔원씩의 학비를바덧스나 그월발에 집에서온편지에 엇던사고가잇서 학비는 다음달초순에보낸다고하엿다 윤은학교에 다소돈을써든관계로 그동안식비독촉도바덧다 빗도삼사원잇고 월사금도 못냇섯다 그려한것이 그에게는 큰짐이되는중에도 월사금을못내면

출석거절

이라는불병예의일을당한다 그는그러면 동무의돈을 잠간돌려쓰고 초생에갑허줄가하고 생각하엿다

◇

후회하는

마음보나모든 행동을 한마음은 그를더 주커케하는동시에 마츰내는 친고의도장을새여서 차커쓰게되엿다 그결과소위차가들는 편지의행방을 경찰이심히 조사하게되매 윤은자긔더무서워햇다 거리의경찰은모든것을 감추게되고 경찰의조사를 다 자긔를유심히 보는것갓덧다 이가티 고민하든그는 두달후에 한가지 생각을하엿다 만일학교에불이라도나면 그소동에 그만한소위체의 수색쯤이야 무커가되랴하는것이엇다

◇

십일월 이십육일새벽두시경 교실에들어가서 여간한 조희조각을모아노코 불을노앗스나 불은 손해라할정도에도 못밋고 꺼젓다 이날이개이자 방화한것이발각되고학교에는

큰소동이

생기엇다 누구의방화냐? 그는사오일동안 극히고민하다가 나종에그는 벌을밧고 내마음을깃는것밧게 업다고생각하고 하로밤그의선생 임현식(任鉉植)씨를차커진후행동을 건두자백하고 경찰에자수하겟다 고하엿다 이말들은 선생은『내가안커경찰에』뜻을드고한후에 자수하가로하자』한여선생이 먼저경찰에그뜻을말하고 다음에 윤선권도 자수하여오늘의 공판에 나서게된것이엇다

◇

이사건의

심증(心證)을 가림중요한자수(自首)란말이그록에는 조금도안나타낫섯는데 이말들은 김, 로, 량변호인은 하여 임현식선생을 증인으로 신청하는동시에 재판소측에서는 곳자수의 사실여부를 탐정키위하여 직권으로 진남포경찰서 사법주임을 호출키로하고 다음이십삼일에 공판을 속행키로하엿는데 만장의 방청객은 철모르는학생이 일종가바심리에 쫏기어 그릇된 범행임을 동정하야 유감이생각하는바가만하엿다

『모히』中毒者의 阿片密輸를發見

륙명유치、련루자십여명 咸南遮湖에서

【遮湖】 함남리원차호항(咸南利原郡遮湖港)에는 벌서륙칠년전부터인육시장(人肉市場)을 비롯하야『모루히네』가류행되어 그동안에 그들한자들 사이에는 별별추태와 이정으로 목과못할 참극이 루루이 연출되어온바인데 현재삼십여명의 놀래리만큼 그수사자가 불어나와 일반사회에서는 퍽우려중에잇든바 지난 십이일에 중독자중 한사람인그곳강태희(姜泰熙)란사람이차호우편소(遮湖郵便所)에서독약이 들어잇는소포(小包)를차커가지고나오다가 그즉시로 차호주재소에근무하는김형사(金刑事)의 손에 발각되어 그의일에리원서(利原署)로 압송하엿든바 그것이도화선(導火線)으로지난십칠일부터 차호주재소에서 활동하여아편밀수자(阿片密輸者)의검거에착수하여 벌서 륙명을류치

善意가反成惡果

일을페이도록해주자는뜻이 돌이어시비의구실감이되여 南昌對湖銀訴訟後報

【光州】 긔보 광주 대창상회(大昌商會)며표자심덕선(沈德善)씨를원고로호남은행(湖南銀行) 지배인김신석(金信錫)씨를 피고로한 민사소송의공판은 예정과가티 지난 십칠일오전열한시경에 광주 지방법원제이호 법정에서 등본(藤本)판사의 주심하에 다수인의 방청으로열리엿는데 피고인 호남은행측변호사는 본건 소송관계의수형에 내용은 본건원인이엿든장봉익(張鳳翼)씨가 일식산은행(殖産銀行) 광주지점에서 일번커당으로 이만이천원, 호남은행에서 이번커당으로이만원, 목포조일정미소(木浦朝日精米所)에서삼번커당으로 일만원의돈을 써서가그후호남은행돈은 권무 청산하고식산은행에 사천원의 채무만남어잇섯는데 호남은행 당국자는일번커당물을 경매하는 경위에식산은행도사천원을 갑고도 남는돈이잇슬것을 밋고 그남은돈을번당 이번커당된 호남은행으로오게하면 그권장봉익씨에게 신용대부할때에 리서하엿든 심덕선씨도 조흠이오 호남은행에서도 돈밧기에 편리한방법이라하야 작년구월 십일일에장봉익씨진츨에 심덕선씨 리서의약면을 딸권원의 약속수형열통은 차입식이여서 그권신용 대부로주엇든바 장봉익씨 진출에심덕선씨리서의약면 금액 사천사백오십칠원구십팔전의 약속 수형를받울 정리식히여 신용대부금을당보대무금으로하야그자리에서본건소송에 관계되는 수형는전부장봉익씨에게 내여주는 동시에가커간 뻐여원을 계하남어지돈은 형식을 취하야두엇든바그후그당보품이 경락된후과는 식산은행돈을갑고 남은돈이 신청원밧게 안됨으로 호남은행과장봉익씨사이에 고십 설계되엿든바권과딸권원수형의계획은금국수포에도라감으로호남은행에서는다시십덕선씨에게딸권원수형을밧기권에원상(原狀)으로도라가서 그권에 정리해버렷든 장봉익씨진출에 심덕선씨리서 하엿든본건소송 관계된금권 사천사백오십일원 구십권만을 심덕선씨에게밧고 권과딸권원의 수형에대한 심덕선씨 리서의책임은면제해주면서 심덕선씨의 딸권원수형에 비하엿든 리서는말소한것이라한다

問題의焦點은 裡書抹消한時日

날자전후로승부는판단

권항에 보도한 남창상회대호남은행의 민사소송의 승부를좌우할문제의 초점은 호남은행에서 장봉익씨 진출한딸권원의 수형에바덧든 심덕선의리서를말소한날이 심덕선씨가 권리금건소송관계 약속수형금 사천사백오십칠원 구십팔전을 현금으로낫기권이엿든가? 밧는동시 이엇든가? 로서 현금을 밧기전에리서를말소 하엿다면 딸권원수형은이미 휴지커분(休紙處分)바든것이 분명한즉 호남은행측의 주장하는바 딸권원수형의 내금으로사천사백 오십칠원 구십팔을밧엇다는 말이잘못이오 권긔수형리서를 말소하엿다면 권과 호남은행의 주장이올케 되는것이여서 당일출정한 각증인의증언도여기에 생명이 잇든것이니만큼소송 관계자는 물론긔타방청인들도 매우긴장된 중에원고측의증인으로심상원(沈相元)신표준(申表準)량씨는현금사천여원을갑기권인 금년음력 정월이십구일에 남창상회에서 딸권원수형의리서를 말소함때 보앗다하엿고 피고측증인 호남은행부계주임심진섭(沈鎭燮)씨와대표(裵)리병욱(李秉郁)씨는금년칠월 이십사일에 현금사천여원을바드면서 딸권 수형는면제해주는 의미로그리서를 말소해주엇다하자 원고측변호사리규정(李圭正)씨로서그사천여원은무슨 명목으로 바덧스며 딸권원수형의 리서책임을 면제할때에그리유는부긔(附記)안항이무슨까닭인지 물어당각는 말에장내는가일층긴장되엿다판결언도는오는이십이일에된다고 한다

新興에飛行機 航空郵便의첫試驗

수만군중의환호리에 新興橋附近着陸

【新興】 함남신흥군(新興郡)에는 지난십팔일정오에 비행긔가날어왓는데 그것은 장래우편물운반을 비행긔로하고저 하는첫시험일뿐 아니라 처음으로 날어온터임으로그착륙지(着陸地)인신흥교(新興橋)부근은이분명의리긔를 참관코저 모인사람으로인산인해를 이루어서 실로초유의성황을이루엇다고한다

慈城李翊宙氏 洞里夜學熱中

【慈城】 평북자성군여연면만흥동(郡閭延面晩興洞) 일백륙십구번지에사는 리익수(李翊宙)씨는 그동리의 무산아동의 교육긔관이업는것을 유감으로 생각하고 동동칙년히장 리경삭(李京湖)씨와 협의한결과 야학생삼십명을 모집하야 작년시월일일부터 금년이월 날일까지매일밤녀덜시부터 동열두시까지 무료로교수한결과 보통과교삼사년정도의 성적을내엿섯는데금년십월부터 다시 계속개강중이라한다

運動競技

九洲에遠征하는 法專蹴球團

途中大邱經由交戰

지난十一月에開催한官立專門學校蹴球大會決勝戰에 强敵醫專과四次나延長戰을거듭하다가惜敗한 法專專門學校蹴球部에서는九大主催全日本高專야式蹴球大會에出戰키爲하야 木村部長引率下에來二十三日午後九時五分京城驛發列車로出發하가途中大邱에서下車하야 全大邱軍과大邱醫學講習所軍과交戰後二十七日부터開始하는同大會에出戰할터이라는바 一行의멤버―는다음과갓다

▲主將安相數 金濟贇 金一善 鄭永祚 徐延組 朴潤權 張基燮 崔在薛 朴念珍 李在玉 諸相德 趙駿璜 金在斗

定期對抗籠球戰

早大47 關學34

關西學院對早大第五回籠球定期對抗試合第一回戰은十六日午後二時五十五分부터 早大新體コ―ㅌ』에서岩崎 三矢審判下에開始하야早大의不發된陣勢를衝하야關學善戰하엿스나不及되여四十七對三十四로早大先勝하다

早大55關學28

同第二回戰은 十七日午後二時半부터 (主)岩崎(副)三矢審判下에早大新體コ―ㅌ에서擧行한바關學은前半에 一次13―12로『리―드』한後으로써그後에는全然早大에게壓迫을當한結果早大는前半에32―21後半에23―17合計五十五對二十八로大勝하다

(點)	關學		早大	(點)
7	椋木	F	森澤	17
6	長野	F	鷲張	11
		F	齋藤	4
5	萬年	C	大內	4
2	奧村	C	川村	0
4	松木	G	牧山	15
4	湯淺	G	長澤	4
0	井上	G	時任	0
		G	石崎	0
28	22	FG	46	55
	6	FT	9	
	14	F	15	

美味安價의食事는
洋食 花月食堂支店
京城府長谷川町公會堂內
電話本局二二二六番

大學生(職을求함)家庭敎師、語學敎授、學出敎授、私立學校敎師、飜譯及醫院助手等에備入希望의분은左記에電光
二四二〇樓內十八
京城帝大學友會共濟部

電話買入
月賦日賦販賣
擔保金融貸付
京城鐘路二ノ七一
京城 電話合資會社
電話光化門六番

運轉手轉手養成 運轉手紹介
中央自動車硏究所
免許업기까지責任敎授各道指定試驗車其他各種車完備入學隨意學費低廉
三個月間卒業外지余學費六十五圓業務申込學則無代進呈
自動車運轉手에有意하신분은本所의理想的敎授와廣大한實習場에서學生練習함을보시요(京城桂洞一五一番地)

鳳儀炭 鷄林炭
會寧炭 鳳山炭

燃料는此에限함

朝鮮產愛用은철으로感謝합니다저의들은여러분의困弊와지도不顧하고無理한請을하려고는생각지안슴니다。弊坑採掘의鳳儀炭은鷄林炭과同樣白煙으로불이오래가고불이잘부트며木炭代用이되어家庭用으로理想的好條件을具備하고잇슬뿐만아니라煤煙이업기때문에保健에조코또煙突掃除의手苦가들지안는經濟無類의德用炭입니다。火力은發熱量六五〇〇『카로리―』를超越하야次코內地炭、支那炭에遜色이업다고總督府保證付의朝鮮內第一優良炭입니다。全혀實質로보아朝鮮產으로愛用을請할資格이充分합니다。만히注文하시기를바랍니다。使用하시는『스토브』가어써한種類의것에든지조흔은勿論溫突燃料로도次코이만한燃料는또다른대업슬것을斷言합니다。
鳳山炭、會寧炭은이미아시는優良炭이오니倍前注文하시기를바라나이다。
京城府南大門通一丁目
市內到處石炭店에서販賣합니다。

採掘販賣 鳳城炭礦株式會社
山元直營 五德商會

電話 本局 三三〇二
本局 三六二二
光化門 一九六三
同 二四六五

朝鮮取引所令 原案의主要內容
違約賠償의信用擔保制等 公布期는明春初

【東京電】朝鮮의取引所監督取締는從來一定한法規가업고會社令及市場規則에依하얏는바近來朝鮮의商業狀態와共히取引所의取締監督의勵行과其改善은焦眉의問題임으로總督府는새로朝鮮取引所令을制令으로公布하게되야右原案은最近에拓務省에서審議를開始하얏다審議가順調로進行되면年內에審議를了하고法制局은十九日부터右에回付되얏스니法制局에서審議를了하고來春初에公布하게될것이다今回의取引所令原案은日本取引所法에다가朝鮮의特殊事情을加味한것이라는바其要點은左와如하다

一、取引所組織의形態는會員組織으로하고株式組織을認定치안는것
一、取引所의會員에는免許制를採用치안는것
一、取引所의賣買는取引所令에는作定치안코府令又는定款業務規定에서定하는것
一、賣買取引의監督取締에關한事項은取引所令에規定하는것
一、有價證券과物産은同時에上場物件으로함을不得할것
一、違約에依한損害賠償은取引所가其任에當치아니하고信用擔保制로할것

東電의眞實을確한바問題의主要點은
一、取引所의組織을會員組織으로하고株式組織을認定치안는點
二、有價證券과物産은同時에上場物件이될수업는點
이다만약株式組織을認치아니하면現在의現物市場인京取는解散되고새로會員組織으로하게될것이다又株式과物産을同時에上場치못할點은解釋의如何에依하야는仁取京城移轉不可能이될것이니이러하야서는兩取合倂의目的을全然沒却하게되고仁取側合倂株主도合倂에는아마贊成치아니할것이니此等疑惑으로今朝의京取는十三圓七十錢에서一氣로十二圓五十錢까지떠러진모양이다

右에對하야
▲京取大株主側은兩取合倂에對하야는條件은不滿足하나大勢順應으로自認한다하야大株主會에는質問은잇슬것이나正反對는업슬듯하다그러나東京電報에依하면仁取移轉이엇지될는지此點이判然치안흠으로우리의態度도決定치못한다
▲新田仲買委員長은取引所令이果然株式組織을認定치아니하면取引所가아닌京取는解散할수밧게업다그러하야서는財界不況한歲末에迫한今日에財界는混亂할것이다東電이報하는바는將來에對한規定이니旣設者에對하야는特例를設할줄안다

取引所令의 內容에對하야 松村殖産局長談

總督府에서立案한朝鮮取引所令은拓務省에서는審議終了하고十九日부터法制局에서審議中인데明年初에公布될모양이다此를가지고松村殖産局長을訪하니氏는語하되

取引所令의內容에對하야는利害關係가重大함으로目下自己는말할수업다又新聞通信은概略만이니그眞內容은不明하다그러나朝鮮의取引所는證券商品을同一하게上場케하지안흘規定일지도모르나其取引所는二인가三인가할것은言明할수업다現在仁川米豆取引所와京城株式現物取引所는모다株式會社인데取引所令에依하야會社組織이아니될수업는必要라도잇스면申請하게될것이다其境遇에는新取引所令의內容으로從來의旣得權을經過法으로認케할것이다其形式은本令으로規定할런지아직京取仁取의合倂問題는本令의內容과抵觸될듯이생각되는바此로言明할수업다云云

各方面에 衝動惹起 兩取社長이 總督府訪問

十九日夜에報道된朝鮮取引所令에關한東京電報는京仁兩取合倂假契約의締結되야合倂總會를압두고明二十一日부터兩取大株主會를開催할터이라兩取合倂을中心으로財界各方面에異常한衝動을與하야荒井小杉兩取社長은二十日朝에急遽總督府에出頭하야

水利組合費 延納認定 六年三月까지

水利組合의組合費及水稅延納에關하야는總督府方針으로關係金融業者와協議한結果原則으로는期間內納付로하나米價對策에順應할收入米가入庫其他의事情上納付不可能하게된것에對하야는此를六年三月末外지에延納을認定하기로決定하고二十四日頃에總督府에서各道에對하야此旨를通達하기로되얏다

各道農會 代表大會 一月初에開催

朝鮮農會主催의全朝鮮水組關係地主懇談會의決議에依한朝鮮水利組合協會成立及不良水組改善方法을協議決定할各代表者의會合은其後各道에서各各關係者가會合하야協議한結果平南北、咸南北을除한九道는委員을選定하고農會에推薦하얏슴으로殘餘四道의報告를得하야來年一月初에京城에서開催하기로되는모양이다

信川水利組合 工事代行契約 近間에入札豫定

朝鮮土地改良會社에서는黃海道信川郡信川水利組合(二千四百六十八町步)工事代行契約이成立되야十九、二十兩日에現場을案內하고近間에入札할豫定이다

小規模의 灌漑事業 明年度부터 補助費增額

從來灌漑事業의獎勵方針이規模가大한大地主만에게偏傾되얏다總督府當局에서는來年度의新事業으로小地主擁護의意味로三十町步以內에小規模한灌漑事業에對하야도積極的으로獎勵할의로從來地方費에灌漑獎勵費의國庫補助一萬圓을五萬圓으로增加하야漸次沒落하야가는小地主를有利케하기로되엇다한다

野積租에對한 低資融通利率 希望은容認되지안어

野積租一千萬圓의低資融通의件에關하야는아즉公電이업스나總督府에서는旣報東電에依하야貸出金利는米倉同樣으로日步一錢五厘로假定되야準備를進行한다그러나野積에對하야는倉庫와달나서危險率이만흠으로普通銀行에서는絶對로取扱치안흐려하니自然大部分은殖銀에서取扱하기로되는모양이다此點에對하야低資申請의時에特히大藏省當局의注意를喚起하기爲하야米倉低資보다幾分銀行에利鞘를만히하야주면하는希望이며一說에日步一錢六厘로明示하얏다고한다따總督府當局의希望의容認되지안흔것이니此金利問題는原則的으로變更을許치안는事情이나總督府當局에서는何等의方法을考慮하는모양이다

十一月米豆 輸移出 出港地와移出港別

十一月中의朝鮮米及大豆의輸移出高는玄米二十三萬二千七百五石精米三十三萬三千二十石碎米七千七百五十石其他米五千百七十四石計五十七萬八千六百九十七石이오大豆는十三萬九千六百二十二石이다玄米를出向地別로보면大阪十二萬八千五百三十五石神戶五萬九千七百八十二石名古屋四千四百五十石橫濱東京五千九百二十三石敦賀五十一石下關六千二百八十六石門司博多一萬七百三石其他二萬二百十二石이다또鮮內移出港別은左와如하다

	米	大豆
仁川	[illegible]	[illegible]
群山	[illegible]	[illegible]
元山	[illegible]	[illegible]
鎭南浦	[illegible]	[illegible]
釜山	[illegible]	[illegible]
木浦	[illegible]	[illegible]
其他	[illegible]	[illegible]
計	[illegible]	[illegible]

米穀法改正은 空宣傳 아직法案도不成 議會提出은至難

【東京電】米價基礎案도全部의諮問을得하얏슴으로十九日의閣議에서幣原首相代理가報告하고農林、大藏、拓局、商工、外務等關係各省에서此法律案의調査立案을要求하얏다町田農相은十九日午後官邸에農林主腦를招致하고米穀法에米價基準을採用하는法案에對하야協議하얏다何等一致가되지안흠으로今日法案이그러한狀態에잇슴으로米穀法改正의宣傳에終了될듯하다

各銀貸利도 特銀과同率 米資利率을誤解한다고 總督府에서聲明

米價對策에依한低利資金은旣定受入五百八十五萬六千圓、追加決定이一千萬圓이다모다東拓、鮮銀、殖銀을主體銀行으로하야受取手續을經하야地方各銀行에서도此를倉庫融通에貸出融通하기로되얏다그主體銀行以外의各種銀行은兩圖의形式으로當然히低利資金의融通을受하고農家貸出利率은特殊銀行과何等다름이업슴에不拘하고地方에서誤解하는傾向이잇다特히道自身에서도此低資融通은以上三銀行만에限定한것이곳이斷定하고低資貸出方法에서도限定하는傾向이보임으로總督府當局에서는此에對하야左와如히語한다

東拓、殖銀、鮮銀의特殊銀行으로三銀行에限定하얏스나米價對策에依한低資受貸出規定上他各種銀行에서는三銀行과何等다름이업시低資의融通에依하야貸出할수잇슴은當然하다誤解하는道에對하야는總督府에서通牒을發할터인바一般의誤解가업기를바란다云云

日本中旬貿易 出超四百七萬圓

【東京電】大藏省에서發表한橫濱外主要十三港의中旬對外貿易은左와如하야出超가四百七萬七千圓을示하얏다

輸出	三七、〇三二千圓
輸入	三二、九五五
差引出超	四、〇七七

十一月外지 今年日本貿易 輸出十三億九千七百萬圓 輸入十五億七千二百萬圓 入超一億七千萬圓

【東京電】大藏省發表에依하면(朝鮮臺灣도包含)十一月中의輸出總額一億二千百三十萬五千圓輸入總額一億三千百七十八萬六千圓差引出超一千七百五十二萬圓一月以降累計[illegible]千七百七十萬八千圓輸入十五億七千二百九十六萬圓差引入超一億七千五百二十五萬二千圓이니前年에比較하면一千二百七十八萬圓의入超增加이다

年末接近으로 鮮銀券發行急增 그러나一億臺는無望

朝鮮米의出廻增加에伴하야地方의米穀資金의需要增加와官廳會社는年末賞與支給其他年末決濟資金의增加로鮮銀券의發行高는十五日以降에急激히增加하얏다八月의發越高는八千六百九十二萬七千八百七十三圓三十錢을示하얏고또二十一日부터廿五日外지의例月增加할諸給料와年末決濟資金의關係로或은九千萬圓臺를示現할는지모른다十八日의發越高는前年同期의一億一千九百十二萬八千二百七十七圓에比하면約三千萬圓이減少하얏다假令一般의豫想한과가티下旬에九千萬圓臺를示現한다할지라도前年末의最高記錄一億二千五百萬圓에比하면實로三千五百萬圓의差이다此等는一般財界의不振과價格關係로朝鮮米의出廻가全鮮的으로遲延된外닭인듯하다

中國의 新稅率 內容은만히變更 明年一月中實施

【南京十九日發】民國新稅率은今日國民政府會議를通過하야最後로決定되얏다明年一月一日에公布하기로決定되얏는데各府關係에通告할必要가잇슴으로實施期는아마明年一月中旬에될듯하다또同稅率은立法委員會와政治會議에廻附되야全般的修正을加하얏슴으로지금까지의草案과의內容이만이變更될것이라한다

野積低資의 回收期限 延長치안어

[illegible] 回收期限은本年三月外지로한다[illegible]

市勢와商況【二十日】

株式 繼續軟調

前場低落 昨後軟調이더니

今朝阪地가繼續軟調로寄附됨을入하야京取는十三圓四十錢東新은百[illegible]

京取株更軟化

京取株는一時十圓關門을割下하엿다가다시十圓臺를回復한後合倂期待로十四圓外지示한後爾來三圓七八十錢에서保勢를繼續하더니今朝는다시軟化하야二圓臺에低落되든바明春早早發布되리라傳하는朝鮮取引所令이株式會社組織을認치안코會員組織으로되리라는說이有하야多少賣物이出한模樣이다그러나取引所의會員組織은日本의實例에잇서서도成績이조치못하다한즉朝鮮新取引所令이此를認하고株式會社組織을認치안흠과如한事는無하리라고보는便이多하다

東新株도危殆

經霄株式은急反撥後堅調를繼續[illegible]

出超에無感應

日本中旬貿易은四百七萬七千圓의出超額이나此를中旬에比하면半以上의減少인바銀價의暴落으로對中輸出이不振하고爲替高로中國綿絲가日本에逆輸入되는現象이不遠入超에轉換될形勢임으로出超가繼續됨에不拘하고市況은反히軟調로推移하는바이다

前場諸株步調

▲京取 [illegible]
▲大新 [illegible]
▲東新 [illegible]

後場下渶 前場이엇더니

後場은阪地의下渶商情을受하야大新은四十七圓八十錢인前引値東新은三十錢高인百四圓五十錢에各寄附한後大新은다시手合이無하고東新은漸高五圓丁大引京取는十三圓丁步一本이엇다

後場諸株步調

▲京取 一三〇〇—
▲大新 四七八〇—
▲東新 一〇四五〇—一〇四九〇—一〇四八〇—一〇五〇〇—

株—界—六—感

◇今朝의材料는大體硬化한偏인데株式은反히不勢도堆移至今外지買方에無理가잇슨듯反動
◇對外貿易도繼續出超를示하나何等反應이無한것은今後入超로轉할念慮가不無한外닭
◇新取引所令이株式組織의取引所를認치안흐리하야京取株가다시軟調를示하엿다
◇그러나新令이會員制를認한다하면株式組織도並히認하거나적어도旣設會社는仍히認定케될것으로보는것이妥當
◇이點에잇서서京仁取가合倂되면新令發布前에認可를得할必要가잇슬것이라한다

期米 軟弱裡 納會

前場軟保

昨後場阪地十五圓五十錢止와共히十三圓十五錢에場을止한當市場은今朝에入하야阪地初寄十五圓四十五錢인五丁反落을據하고十二圓九十九錢인十六丁低로場을始한後阪地五十錢寄로返戾함을不拘하고十二圓九十二錢外지反落하엿다가結局阪地五十八錢으로反高止하엿다

後場小戾

後場은大阪十丁高를入하야當地도十丁高寄後細刻이다가六節十錢으로十六錢에止하엿다

當落後의 大勢는何如?

今朝阪地當限은十六圓〇九錢當地當限은十四圓七十錢인意外突高로納會하엿다果然此當落後의大勢가如何할지冷靜히一考를要하면納會된此當限은最初農家의賣作이만치畢竟再次惡化로十一圓五十錢의最低價를내인後利喰及雪霽的實物이現出하야十三圓으로恢復하엿다가十二圓五十錢으로中限에入하엿다中限時代에는天候가不良하야農家의收穫을遲延케할뿐아니라政府의買上을信賴하는農家의賣惜氣分이一層濃厚하야五圓五十五錢外지反騰한後四圓八十八錢으로反落하야當限에入하엿는데此限時代에는天候가恢復되어農家의賣物이續出할뿐아니라政府의米對策도그다지特效를奏하지못함으로一時十五圓五十錢을一擧에잡아十三圓五十錢外지瓦落하엿슴으로三圓九十七錢外지昂騰하엿다그러나大體本年은日本及朝鮮을通하야豊作[illegible]

當限一代記 步幅四百餘丁

十二限은去十月二日에二十二丁下落인十四圓二十二錢에發會한後急轉直下로十二圓五十錢으로瓦落한點에日本各地市場의總解合問題가突起하엿는바其時阪地의市外市場만은解合이成立되엿스되阪地市場만은賣方吉村一派의絶對不應으로更히二十二錢外지續落하엿다가吉村을敵對視하는硬派와中途硬化한潮告一擧에猛烈한實物이現出하야[illegible]

米—界—餘—話

◇今朝當限도賣方奧田精米側의買猖으로十三圓八十九錢에서八十餘丁의突高인四圓七十錢
◇에納會되엿다受渡價의多少라도平均高値일것을可期
◇그런데同筋은中限賣先限買인光景이니結局은兩建式인모양
◇그러나二限도渡米準備의無籍한限月임으로買方에게는그다지安心을與하지못할걸
◇農家의賣物은이로부터出廻가始作하엿스니越年後三月外지米의洪水를見할모양

京城 延

前場軟弱

[illegible]

後場保勢

仮仁十丁高를移하야當地도十丁高寄後細刻이던니四圓九十五錢外지잇다가〇六錢[illegible]

正米 大體保勢

◇京城保合‖[illegible]
◇仁川弱保合‖今來入荷不振하고小麥側과手持側의入荷閑散잇고定期의不味도加하야市況閑散하야勢도實物도別로無하야雙方硬和로弱保合時勢는三마ー크三等十四圓三十錢四等十三圓八十錢貫値이엇다
◇群山不變‖休日을隔하야市況閑散하고出廻殆無하나人氣는出廻殆無로弱保合三마ー크三等十四圓十錢四等十三圓七十錢貫値이오白米는十錢低의十三圓八十錢唱이엇다
◇大邱伸惱‖今朝는休日을隔하엿스나入荷無하고必需向에는小口이나買氣有하나高値에는貯米側의賣物로人氣伸惱時勢는三等殷良十四圓丁神力十三圓五十錢으로前日同樣이엇다
◇釜山保合‖今朝는出廻七千五百叺으로出盛模樣貫無로場面閑散人氣不振하나産地의堅調로時勢는保合三等十四圓四十錢四等十三圓九十錢唱으로五千二百八十叺의商內가잇는데賣物那須三木買方大池、井谷、梶田等이얏다
◇木浦軟調‖出盛의氣先入荷無하나別로念慮도無하고年末接近으로金融關係의賣物川하나買進치안하서氣配下向時勢는角セ三等十四圓丁四等十三圓五十錢으로二十錢軟調를呈하엿다

朱乙炭運賃割引

朝鮮鐵道의運賃은거의全部割引運賃으로輸送되는바今回에비로소出炭한朱乙炭은今年十一月부터此가鐵道輸送을開始하얏슴으로此도他石炭同樣의朝鮮輸送運賃을割引하게되얏다右에依하야二割、三割乃至四割五分의割引되는모양이다

日本電話民營 議會提出中止?

【東、電】電話民營案은遞相의面目上法案만은來議會에提出하게되얏는데豫算을伴치아니한法案만을提出하야審議한다는것은當然히相當한紛爭을豫想하게되야萬一議會가通過되면面目問題를넘어서重大한事態를惹起할듯하야遞信省主腦部間에는豫算案과가티來議會에提出할이如何하

株式 (二十日)

京城短期 [illegible]
大阪短期 [illegible]
京取短期賣買高 [illegible]
東京短期 [illegible]
東京現株前場 [illegible]
大阪長期 [illegible]
大阪短期步調 [illegible]
京取主要取組株 [illegible]
代引算定日步 [illegible]

大阪綿糸 [illegible]
大阪綿花 [illegible]
橫濱生糸 [illegible]
大阪砂糖 [illegible]
海外砂糖 [illegible]
滿洲各地商況 [illegible]
安東取引所株 [illegible]
滿洲取引所株 [illegible]
鮮平鑛許款 [illegible]

期米 (二十日)

仁川期米 [illegible]
大阪期米 [illegible]
東京期米 [illegible]
各地期米 [illegible]
仁取各限後合 [illegible]
大阪市中在米 [illegible]

京城手形交換 [illegible]
朝鮮銀行券 [illegible]
日本銀行券 [illegible]
日本金利 [illegible]
對外爲替 [illegible]
海外經濟 [illegible]
고무原料市勢 [illegible]

延取 (二十日)

京城 [illegible]
群山 [illegible]
大邱 [illegible]
釜山 [illegible]
京城正米 [illegible]
仁川正米 [illegible]
仁川大豆 [illegible]
京城綿糸布時勢 [illegible]

범의어금니 (107)
苑洞人 譯　騎山生 畫

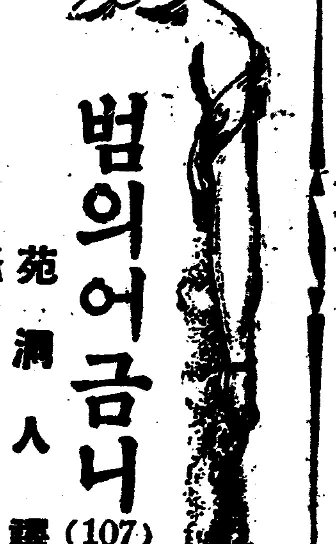

대와해 (六)

잇는 우측살안으로 쏘나져들어갓다 부럴다는 그최후의한사람이 들어가기를기다려여 가만히문을닷고 단단히 잠거버리엿다 이가티하야 위필호이하 여섯사람의경관은 완전히 갓치여버리고만것이다

『이제야 독안에든쥐!』

라고 부럴다는 불으지젓다

『위인들이 갓치게된것을알고 이문저문으로 몰니여다니며 가 어느문이고 그하나를깨트릴뻐外지는 오분동안은 걸니렷나 그럿타면 그사히에는 우리들은벌서 한숨돌날쌔이다』

이뻐에 집사와 자동차운전수가 놀내여 달녀왓다 부럴다는 그들에게각각 천원짜리(원문에는『로랑』이요 또한우리가 사용하는지폐에는 이만한액수의 것이업스나 편의상이럿케써둠) 지폐한장식을던저주고다시운전수에게대하야

『자동차를 발화식혀노아두게 그리고 방해가될듯한인물은 한사람도 갓가히오도록하야서는아되네 내가자동차를타게만하아준다면 다시천원식을 더줄터일세무얼그리업써존보양을하고잇나? 이천원버리일세…이천원버리!오천원을벌…나 못버느냐하는

부럴다는 폭발포를 쏘내여런겁해 세방을 쏘앗다 그중한발은 거울을 맛추어 들엇다 그러리고는 그는 즉시 조고마한 문으로하야 서재를 빠저나와가지고는 그문도역시 단단히 잠그엇다 두방사히에 잇는 복도로나오면 응접실로통하는 문이잇다 그는 그문을 활쇠열어제트리고 그한편에가 몸을 숨기엇다

별안간일어나는 총소리에 놀내인 경관들은 집안으로 달녀들어 현관으로하야 복도로 달음질을 쳐다 층다리압外시 와보앗스나 큰방문은 잠기여잇고 다만 저편 응접실문만이 열녀여잇는데 더욱이 부괴장의 불으지는소리가 그편에서 남으로 여섯사람의경관은 모다 그편복도로 달음질을 첫다 그리하야 정신업시 열니여

뭇처이니 어서들이 내가식히는대로하게』 하며 그는 그리급하게도 굴지안코 여연한태도로 이층으로올나갓다 위스층으로올나와가지고는 그는다시한번 깃붐에못견듸여중얼대엿다

『자―이만하면되얏다 몰너갈길은자유다!』

그는 화장실로갑작지왓다 그리하야

『만사는 다되얏다 그런데 생각이라노 먼으로될것은 못된다 그러나 나올어오란』 고하면서 문을열엇다 그와동시에 그는 깜짝놀내이며뒤人거름질을첫다 참말 방안은 황비여잇는것이다

『이것이머체 웬일일가? 그러면 회실이 도망질을 하얏단말인가?』

하며 그는 한참동안은 엇절줄을몰넛다 물론 리소령이맛열쇠를 가지고 [illegible] 다는것은 상상하기 어려지안흐나 그러타고하더라도 엇더케 경찰의 그몰올버서나서 두사람이 도망질을하얏슬가? 그는 다시한번 사면을 둘너보앗다 그와동시에 그는 흘번히 깨닷는바잇섯다 창잇는편 구석벽에 흡사히 금고문모양으로된 한개의 틀이잇는데 그것이 움죽이게 되야잇섯다 그리고 그것을 떠들고보온즉 그안은 실경으로되야잇고 그아래편으로 좁은길이 둘니엿는데 충게도하야 네려가게되야잇섯다

『그순간! 부럴라의 머리속에는 그천이집의주인인 명운석백작의조상이 경경이둘닌포위를뚤코 혁명당의 손을버서나 봇기엿다 그는 이케야모든것을 알게된것이다 벽속으로 뚤이노흔 이비밀한통노는필연 상당히먼곳으로싸처나가게 되야잇는것이 분명하얏다 이렇키세분에화실이비밀히집안으로부터 래왕하고 리소령이 또한마음대로 출입하얏든것이다 그리고이럿키세분에 두남녀가 비로서 부럴다의침실에들어가 그비밀을탐지하얏든것이다 그리면 왜?나에게는 이런 한말도아니하얏슬가?』

그는이럿케스사로 의심하얏다